



# UNIVERSIDAD NACIONAL AUTÓNOMA DE CHOTA

## UNIDAD DE INVESTIGACIÓN - FCCE

“Año de la Recuperación y Consolidación de la Economía Peruana”

Colpa Matara, 08 de agosto del 2025.

C. N° 035-2025-UI-FCCE.

### CONSTANCIA DE ORIGINALIDAD

El que suscribe, Jefe de la Unidad de Investigación de la Facultad de Ciencias Contables y Empresariales de la Universidad Nacional Autónoma de Chota, hace constar que el Informe Final de Tesis titulado: **“Recaudación tributaria municipal y ejecución presupuestal en la Municipalidad Provincial de Chota, 2024”** elaborado por el bachiller en Contabilidad: **Geiner Cubas Avendaño**, para optar el Título Profesional de Contador Público, presenta un índice de similitud de 20%, sin incluir material citado, material bibliográfico y fuentes con menos de 20 palabras, mostrando un criterio de plagio **tipo 1**; por lo tanto, cumple con los criterios de evaluación de originalidad establecidos en el Reglamento de Grados y títulos, aprobado con **Resolución de Comisión Organizadora N° 120-2022- UNACH** y en la **Directiva para Uso de Software Antiplagio, Directiva N° 004-2020-UNACH**.

Finalmente indicamos que dicho Informe Final de tesis fue asesorado por el **Dr. Milord Idrogo Gálvez**.

Se expide la presente constancia al (a los) interesado(s) para los fines pertinentes.

Atentamente,



UNIVERSIDAD NACIONAL AUTÓNOMA DE CHOTA  
*[Firma]*  
**Dra. Lita Elvira Saldaña Dávila**  
Unidad de Investigación - FCCE  
Responsable

*[Firma]*  
**Dr. Milord Idrogo Gálvez**  
CONTADOR PÚBLICO COLEGIADO  
MAT. COPL. N° 02-6354

C.c. Arch. -2025.  
RUI

# Geiner Cubas Avendaño

## 02 INFORME FINAL, GEINER C. A..pdf

 Recaudación tributaria municipal y ejecución presupuestal en la Municipalidad Provincial de Chota, 2024

 Recaudación tributaria municipal y ejecución presupuestal en la Municipalidad Provincial de Chota, 2024

 Universidad Nacional Autónoma de Chota

---

### Detalles del documento

Identificador de la entrega

trn:oid:::1:3311444835

Fecha de entrega

10 ago 2025, 11:02 p.m. GMT-5

Fecha de descarga

10 ago 2025, 11:05 p.m. GMT-5

Nombre de archivo

02\_INFORME\_FINAL\_GEINER\_C.\_A..pdf

Tamaño de archivo

1.2 MB

68 Páginas

16.013 Palabras

89.688 Caracteres



# 20% Similitud general

El total combinado de todas las coincidencias, incluidas las fuentes superpuestas, para ca...

## Filtrado desde el informe

- ▶ Bibliografía
- ▶ Texto citado

## Fuentes principales

- 22%  Fuentes de Internet
- 15%  Publicaciones
- 15%  Trabajos entregados (trabajos del estudiante)

## Marcas de integridad

### N.º de alertas de integridad para revisión

No se han detectado manipulaciones de texto sospechosas.

Los algoritmos de nuestro sistema analizan un documento en profundidad para buscar inconsistencias que permitirían distinguirlo de una entrega normal. Si advertimos algo extraño, lo marcamos como una alerta para que pueda revisarlo.

Una marca de alerta no es necesariamente un indicador de problemas. Sin embargo, recomendamos que preste atención y la revise.

## Fuentes principales

- 22% Fuentes de Internet
- 15% Publicaciones
- 15% Trabajos entregados (trabajos del estudiante)

## Fuentes principales

Las fuentes con el mayor número de coincidencias dentro de la entrega. Las fuentes superpuestas no se mostrarán.

1	Internet	repositorio.unach.edu.pe	4%
2	Internet	hdl.handle.net	3%
3	Internet	www.repositorio.unach.edu.pe	2%
4	Internet	repositorio.upsc.edu.pe	2%
5	Internet	alicia.concytec.gob.pe	1%
6	Internet	repositorio.ucv.edu.pe	1%
7	Internet	repositorio.unc.edu.pe	1%
8	Internet	cdn.www.gob.pe	<1%
9	Trabajos del estudiante	uncedu	<1%
10	Trabajos del estudiante	Universidad Andina del Cusco	<1%
11	Publicación	Allca Mamani, Ubaldo. "Impacto de las tecnologías de la información y comunicac...	<1%

12 Trabajos del estudiante  
Universidad San Ignacio de Loyola <1%

---

13 Internet  
www.coursehero.com <1%

---

14 Internet  
repositorio.unap.edu.pe <1%

---

15 Trabajos del estudiante  
Universidad Estatal Amazonica- <1%

---

16 Internet  
repositorio.uss.edu.pe <1%

---

17 Internet  
es.scribd.com <1%

---

18 Internet  
repositorio.eespli.edu.pe <1%

# Geiner Cubas Avendaño

## Recaudación tributaria municipal y ejecución presupuestal en la Municipalidad Provincial de Chota, 2024

 REVISIÓN DE TESIS

 REVISIÓN DE TESIS

 Universidad Nacional Autónoma de Chota

---

### Detalles del documento

Identificador de la entrega

trn:oid::1:3314138809

Fecha de entrega

15 ago 2025, 9:12 a.m. GMT-5

Fecha de descarga

15 ago 2025, 9:30 a.m. GMT-5

Nombre de archivo

01\_INFORME\_FINAL,\_GEINER\_C.\_A..docx

Tamaño de archivo

942.2 KB

68 Páginas

14.029 Palabras

78.707 Caracteres

## \*% detectado como IA

La detección de IA incluye la posibilidad de que haya falsos positivos. Aunque cierto texto en esta entrega se generó probablemente con IA, los puntajes inferiores al umbral del 20 % no aparecen porque tienen una mayor probabilidad de falsos positivos.

**Precaución: Se necesita revisión.**

Es esencial comprender los límites de la detección de IA antes de tomar decisiones acerca del trabajo del estudiante. Te alentamos a obtener más información acerca de las funciones de detección de IA de Turnitin antes de usar la herramienta.

### Aviso legal

Nuestra evaluación de escritura con IA está diseñada para ayudar a los académicos a identificar texto que podrían haberse preparado mediante una herramienta de IA generativa. Es posible que nuestra evaluación de escritura con IA no siempre sea precisa (existe la posibilidad de que identifique erróneamente redacciones probablemente generadas por humanos como generadas por IA, y redacciones probablemente generadas por IA como generadas por humanos), por lo que no debe usarse como único fundamento para aplicar sanciones a un estudiante. Para determinar si es un caso de deshonestidad académica, se necesita de un escrutinio mayor y el juicio humano, junto con la aplicación de las políticas académicas específicas de la organización.

## Preguntas frecuentes

### ¿Cómo debería interpretar los falsos positivos y el porcentaje de escritura con IA de Turnitin?

El porcentaje que se muestra en el reporte de escritura con IA es la cantidad del texto calificado en la entrega que el modelo de detección de escritura con IA de Turnitin determina se generó probablemente con IA desde un modelo de lenguaje de gran tamaño.

Los falsos positivos (que marcan incorrectamente alertas de texto escrito por humanos como generado con IA) son una posibilidad en los modelos de IA.

Los puntajes de detección de IA inferiores al 20 %, que no aparecen en reportes nuevos, tienen una mayor probabilidad de ser falsos positivos. Para reducir la probabilidad de malinterpretación, no se atribuye ningún puntaje o resaltado y se indican con un asterisco en el reporte (\*%).

El porcentaje de escritura con IA no debe ser el único fundamento para determinar si ha ocurrido una mala conducta. El revisor/instructor debería usar el porcentaje como un medio para iniciar una conversación formativa con sus estudiantes o usarlo para examinar el ejercicio entregado según las políticas de la escuela.

### ¿Qué significa 'texto calificado'?

Nuestro modelo sólo procesa texto calificado en la forma de escritura de formato largo. La escritura de formato largo se refiere a los enunciados individuales en párrafos que constituyen una parte más grande del trabajo escrito, como un ensayo, una disertación, un artículo, etc. El texto calificado que se ha determinado que se generó probablemente con IA se resaltarán en color cian en la entrega.

El texto no calificado, como viñetas, bibliografías comentadas, etc., no se procesará y puede crear disparidad entre los puntos destacados de la entrega y el porcentaje mostrado.



**UNIVERSIDAD NACIONAL AUTÓNOMA DE CHOTA**  
**FACULTAD DE CIENCIAS CONTABLES Y EMPRESARIALES**  
**ESCUELA PROFESIONAL DE CONTABILIDAD**



**TESIS**

Recaudación tributaria municipal y ejecución presupuestal en la  
Municipalidad Provincial de Chota, 2024

**Para optar el Título Profesional de**  
**CONTADOR PÚBLICO**

**Presentada por:**

Bach. Geiner Cubas Avendaño

**Asesor:**

Dr. Milord Idrogo Gálvez

**CHOTA – PERÚ**

**2025**

COPYRIGHT © 2025 by  
**GEINER CUBAS AVENDAÑO**  
Todos los derechos reservados

**UNIVERSIDAD NACIONAL AUTÓNOMA DE CHOTA**  
**FACULTAD DE CIENCIAS CONTABLES Y EMPRESARIALES**  
**ESCUELA PROFESIONAL DE CONTABILIDAD**



**TESIS APROBADA**

Recaudación tributaria municipal y ejecución presupuestal en la  
Municipalidad Provincial de Chota, 2024

**Para optar el Título Profesional de**  
**CONTADOR PÚBLICO**

**Presentada por:**

Bach. Geiner Cubas Avendaño

**Asesor y Jurado Evaluador**

  
Dr. Milord Idrogo Gálvez

Asesor

  
Dra. Lita Elvira Saldaña Dávila

Secretario

  
Mg. Gilder Cieza Altamirano

Presidente

  
Mtro. Artemio Fernandez Gastelo

Vocal

**Chota – Perú**

**2025**



## ACTA DE SUSTENTACIÓN DEL INFORME FINAL DE TESIS

Siendo las horas 14:00 horas, del 12 de agosto del 2025, reunidos en el Auditorio Luca Pacioli de la Facultad de Ciencias Contables y Empresariales de la UNACH, los miembros del jurado evaluador, conformado por:

- Mg. Gilder Cieza Altamirano, identificado con DNI N° 43365450: Presidente
- Dra. Lita Elvira Saldaña Dávila, identificada con DNI N° 27428544: Secretaria
- Mtro. Artemio Fernández Gastelo, identificado con DNI N° 27415796: Vocal

Reunidos para dar inicio a la sustentación del informe final de tesis, conforme a la Resolución de Facultad N° 184-2025-FCCE-UNACH cuyo título es: “Recaudación tributaria municipal y ejecución presupuestal en la Municipalidad Provincial de Chota, 2024”.

Perteneciente al Bachiller en Contabilidad: Geiner Cubas Avendaño; asesorado por el Dr. Milord Idrogo Gálvez. Cumpliendo así con los requerimientos exigidos en el Reglamento de Grados y Títulos de la Universidad Nacional Autónoma de Chota.

Culminada la sustentación, el Jurado Evaluador luego de deliberar, acuerda declarar:

### “Aprobado por mayoría”

El Informe Final de Tesis con calificativo de catorce (14) y elevarse la presente acta a la Coordinación de la Facultad de Ciencias Contables y Empresariales, a fin de que se declare aprobado el Informe Final de la Tesis a través de acto resolutivo.

Siendo las 14:45 horas del mismo día, en señal de conformidad, el Jurado Evaluador y presentes firman la presente acta.

Mg. Gilder Cieza Altamirano  
Presidente

Dra. Lita Elvira Saldaña Dávila  
Secretaria

Mtro. Artemio Fernández Gastelo  
Vocal

Dr. Milord Idrogo Gálvez  
Asesor

Geiner Cubas Avendaño  
Tesisista



## **DEDICATORIA**

Principalmente este informe va dirigido a Dios, por brindarme fe, salud y la fortaleza de alcanzar el anhelado del título profesional.

Por consiguiente, también lo dedico a mi familia, por ser aquel eje que impulsa a ser mejor cada día y por su motivación a seguir adelante para cumplir mis sueños.

Geiner Cubas Avendaño.

## **AGRADECIMIENTO**

De manera particular al Dr. Milord Idrogo Gálvez, por el apoyo brindado en el asesoramiento para la ejecución del presente trabajo de investigación.

A mi querida madre; Dora Hilda Avendaño Barboza, quien siempre me motiva y alienta para lograr mis aspiraciones.

También agradezco a los docentes de Contabilidad y a los colaboradores de la Municipalidad Provincial de Chota, por formar parte de mi proceso profesional.

## ÍNDICE DE CONTENIDOS

DEDICATORIA.....	2
AGRADECIMIENTO .....	3
ÍNDICE DE CONTENIDOS.....	4
ÍNDICE DE TABLAS.....	7
ÍNDICE DE FIGURAS.....	8
LISTA DE ABREVIATURAS Y SIGLAS USADAS.....	9
RESUMEN.....	10
ABSTRACT.....	11
CAPÍTULO I.....	12
INTRODUCCIÓN .....	12
1.1. Descripción del problema.....	12
1.2. Formulación del problema.....	14
1.2.1. <i>Pregunta general</i> .....	14
1.2.2. <i>Preguntas específicas</i> .....	15
1.3. Objetivos.....	15
1.3.1. <i>Objetivo general</i> .....	15
1.3.2. <i>Objetivos específicos</i> .....	15
1.4. Hipótesis .....	15
1.4.1. <i>Hipótesis general</i> .....	15
1.4.2. <i>Hipótesis específica</i> .....	15
1.5. Justificación.....	16
CAPÍTULO II.....	17
MARCO TEÓRICO .....	17
2.1. Antecedentes del problema .....	17
2.2. Bases teóricas científicas .....	21

2.2.1. Recaudación tributaria .....	21
2.2.2. Ejecución presupuestal .....	22
2.3. Bases normativas .....	22
2.4. Definición de términos básicos .....	23
<b>CAPÍTULO III.....</b>	<b>25</b>
<b>MARCO METODOLÓGICO .....</b>	<b>25</b>
3.1. Método de investigación .....	25
3.2. Tipo de investigación .....	25
3.3. Diseño de investigación.....	25
3.4. Operacionalización de variables.....	26
3.5. Población, muestra, muestreo y unidad de análisis .....	27
3.5.1. Población .....	27
3.5.2. Muestra .....	27
3.5.3. Muestreo .....	28
3.5.4. Unidad de análisis .....	28
3.6. Técnicas e instrumentos de recolección de datos .....	28
3.6.1. Técnicas de recolección de datos .....	28
3.6.2. Instrumentos de recolección de datos .....	28
3.7. Procesamiento y análisis de datos.....	29
3.7.1. Procesamiento de datos .....	29
3.7.2. Análisis de datos .....	29
3.8. Aspectos éticos y rigor científico .....	29
<b>CAPÍTULO IV .....</b>	<b>31</b>
<b>RESULTADOS Y DISCUSIÓN .....</b>	<b>31</b>
4.1. Análisis e interpretación de resultados .....	31
4.2. Contrastación de hipótesis .....	32
4.3. Discusión de resultados .....	35
<b>CONCLUSIONES.....</b>	<b>37</b>

<b>RECOMENDACIONES.....</b>	<b>38</b>
<b>REFERENCIAS.....</b>	<b>39</b>
<b>ANEXOS.....</b>	<b>44</b>

## ÍNDICE DE TABLAS

<b>Tabla 1</b> Operacionalización de variables .....	26
<b>Tabla 2</b> Baremos para ambas variables.....	31
<b>Tabla 3</b> Correlaciones por variables.....	33
<b>Tabla 4</b> Correlaciones por dimensiones y variable .....	34

## ÍNDICE DE FIGURAS

<b>Figura 1</b> Nivel de recaudación tributaria .....	31
<b>Figura 2</b> Nivel de ejecución presupuestal .....	32

## **LISTA DE ABREVIATURAS Y SIGLAS USADAS**

IMDER: Instituto Municipal de Deporte y Recreación

MEF: Ministerio de Economía y Finanzas

PBI: Producto Bruto Interno

MPCH: Municipalidad Provincial de Chota

## RESUMEN

El estudio tuvo como objetivo general analizar la relación entre la recaudación tributaria municipal y la ejecución presupuestal en la Municipalidad Provincial de Chota, 2024. Se aplicó una metodología de tipo cuantitativa, de diseño no experimental y transversal, con un enfoque correlacional. La muestra estuvo compuesta por 30 colaboradores de la municipalidad, a quienes se les aplicaron cuestionarios que midieron la recaudación tributaria y ejecución presupuestal. Dentro de principales resultados mostraron que el 50% de los encuestados perciben la recaudación tributaria como baja, el 40% como regular, y solo el 10% como alta. En cuanto a la ejecución presupuestal, el 33% la percibe como baja, el 50% como regular, y el 17% como alta. El análisis de correlación de Spearman arrojó un coeficiente de 0.784 y un valor de significancia de 0.000, entre las variables de estudio y un coeficiente de 0.681; 0.560; 0.683; 0.781; 0.645 entre las dimensiones de la variable 1 con la variable 2. La conclusión general del estudio es que una mejora en la recaudación tributaria influirá positivamente en la ejecución presupuestal, lo que sugiere que la optimización de los procesos de recaudación puede mejorar la gestión de los recursos financieros de la entidad y, en consecuencia, su capacidad para ejecutar proyectos sociales y económicos.

*Palabras clave:* Recaudación tributaria y ejecución presupuestal.

## ABSTRACT

The study aimed to analyze the relationship between municipal tax collection and budget execution in the Provincial Municipality of Chota, 2024. A quantitative methodology was applied, with a non-experimental, cross-sectional design and a correlational approach. The sample consisted of 30 municipal employees, who were administered questionnaires measuring the variables of tax collection and budget execution. The main results showed that 50% of respondents perceived tax collection as low, 40% as fair, and only 10% as high. Regarding budget execution, 33% perceived it as low, 50% as fair, and 17% as high. The Spearman correlation analysis yielded a coefficient of 0.784 with a significance value of 0.000 between the main variables, and coefficients of 0.681, 0.560, 0.683, 0.781, and 0.645 between the dimensions of the first variable and the second. The general conclusion of the study is that improvements in tax collection positively influence budget execution, suggesting that optimizing tax collection processes can enhance the management of the entity's financial resources and, consequently, its capacity to implement social and economic projects.

*Keywords:* Tax collection, budget execution.



---

## CAPÍTULO I

### INTRODUCCIÓN

#### 1.1. Descripción del problema

Camargo y Magnoni (2020) refieren que Brasil enfrenta serios desafíos en el recaudo, caracterizados por una alta evasión fiscal, ineficiencia en los sistemas de cobro, y una débil cultura tributaria. Estos problemas se agravan por la subejecución del presupuesto asignado, la ausencia de rendición de cuentas a la población y transparencia deficiente, así como la corrupción y mala gestión de los recursos.

Cárdenas y Murcia (2019) demuestran que el municipio de Soacha en Colombia posee un considerable potencial para el crecimiento turístico, sin embargo, la limitada capacidad de planificación obstaculiza la consecución de tal objetivo. La ausencia de una adecuada consideración de elementos esenciales como la economía 0,16, la cultura 0,15, la tecnología 0,9, y el marco legal 0,3 en la planificación ha llevado a la violación de la planificación geográfica y a la preservación de las existencias autóctonas de la zona. Este problema subraya la importancia de una planificación estratégica y bien estructurada, vinculando la recaudación tributaria y la ejecución presupuestal como variables esenciales para optimizar los recursos y promover el desarrollo sostenible. La situación en Soacha refleja un desafío similar al que enfrenta la Municipalidad Provincial de Chota [MPCH], donde la ineficiente recaudación tributaria y la deficiente ejecución presupuestal impiden el desarrollo efectivo y sostenible de la región.

Gamboa et al. (2021) refiere que en Colombia, del total de encuestados un 63,5% mencionaron que la ciudad ha ido abajo en el último tiempo, así mismo el 27,5% consideran que se ha visto mejor de acuerdo a la utilización de las políticas, en tanto el 9% eligió no responder; llegando a concluir que exista insatisfacción de la gran mayoría de los ciudadanos en cuanto al manejo del gobierno relacionándolo, fundamentalmente con la



existencia del trabajo no formal, la falta de oportunidades para un trabajo formal y la inexistencia en cuanto a la educación y sistema de salud. Estos problemas no se dieron con la pandemia, esto ya se da desde hace muchos años.

En el ámbito nacional, autores como Casiano y Cueva (2020) reportan que en Chachapoyas existe un discernimiento negativo de 30,99% en cuanto al impuesto de bienes para la gestión municipal, en esa conjetura la gobernanza presenta desconfianza sobre la gestión ejercida por las autoridades que denota bajos niveles de discernimiento normativo.

En edición a lo anterior, Livia et al. (2021) mencionan que municipios de la zona alta de Lambayeque, presentan ineficiencia en la toma de decisiones, sumado a ello la inexperiencia de los directivos y autoridades municipales dan como resultado un malestar en la ciudadanía. Además, el no contar con funciones lenas marcadas entre líderes y funcionarios complica a un más la labor municipal.

Por su lado, Bravo y Sánchez (2021) refieren que en Mariscal Careces los distritos toman en cuenta la responsabilidad social que requiere la concentración, sin embargo, los directivos carecen de liderazgo para poder asumir necesidades de los distintos territorios y poder solucionarlo.

En el ámbito local, La Municipalidad Provincial de Chota, identificada jurídicamente con RUC 20220499767, con domicilio fiscal en el Jr. Anaximandro Vega Nro. S/N Cercado Cuadra 4 – Chota, en el contexto del año 2023, se encuentra frente a una serie de desafíos de índole financiera y administrativa que impactan directamente en su capacidad para cumplir con las demandas y necesidades de la comunidad. Uno de los principales problemas radica en la baja eficiencia recaudatoria, según el seguimiento de la ejecución presupuestal (consulta amigable) presenta una recaudación del 68.1% (ver anexo 6) donde la brecha entre el potencial de recaudación y los ingresos efectivamente percibidos por la municipalidad revela la existencia de prácticas de evasión fiscal, así como una informalidad económica que dificulta



el seguimiento y la fiscalización tributaria. Esta circunstancia se intensifica con la existencia de desigualdades en la repartición del peso fiscal, en la que algunos grupos de la población podrían estar sufriendo un peso fiscal excesivo en comparación con su capacidad tributaria, lo que perjudica la equidad en el acceso a los servicios públicos. Igualmente, se nota una carencia en la implementación del presupuesto, en la que la municipalidad tiene problemas para asignar y poner en práctica de manera eficaz los recursos existentes en programas y proyectos clave para el progreso local, lo cual podría estar vinculado con dificultades de planificación, administración y supervisión presupuestaria.

Las causas de las deficiencias en la recaudación tributaria municipal están vinculadas con la ausencia de comprensión fiscal y el cumplimiento voluntario de ciertos contribuyentes, causando evasión fiscal y evasión fiscal; situación que es acompañada por la existencia de una economía informal significativa en el área, lo que complica la determinación de actividades financieras. Además, la complejidad del sistema fiscal municipal y la ausencia de claridad en los procesos administrativos pueden conducir a malentendidos y obstáculos para cumplir con las obligaciones fiscales.

Las consecuencias de estas causas son diferentes y cubren varios aspectos de la administración municipal, como la baja eficiencia de la recaudación de impuestos y la desigualdad, reduciendo la reducción adecuada de los ingresos municipales a los programas y servicios públicos financiados que restringen la capacidad municipal para cumplir con los requisitos del público. Además, el déficit de implementación del presupuesto puede conducir al uso de recursos inadecuados y la ausencia de iniciativas de desarrollo local, que afecta negativamente a la población y al pozo de la población.

## **1.2. Formulación del problema**

### ***1.2.1. Pregunta general***

¿Cuál es la relación entre la recaudación tributaria municipal y la ejecución



---

presupuestal en la Municipalidad Provincial de Chota, 2024?

### **1.2.2. Preguntas específicas**

¿Cuál es el nivel de recaudación en la Municipalidad Provincial de Chota, 2024?

¿Cuál es el nivel de ejecución presupuestal en la Municipalidad Provincial de Chota, 2024?

¿Qué relación existe entre las dimensiones de recaudación tributaria municipal y la ejecución presupuestal en la Municipalidad Provincial de Chota, 2024?

## **1.3. Objetivos**

### **1.3.1. Objetivo general**

Determinar la relación entre la recaudación tributaria municipal y la ejecución presupuestal en la Municipalidad Provincial de Chota, 2024.

### **1.3.2. Objetivos específicos**

Conocer el nivel de recaudación tributaria municipal en la Municipalidad Provincial de Chota, 2024.

Conocer el nivel de ejecución presupuestal en la Municipalidad Provincial de Chota, 2024.

Determinar la relación entre las dimensiones de recaudación tributaria municipal y la ejecución presupuestal en la Municipalidad Provincial de Chota, 2024.

## **1.4. Hipótesis**

### **1.4.1. Hipótesis general**

Existe relación significativa entre la recaudación tributaria municipal y la ejecución presupuestal en la Municipalidad Provincial de Chota, 2024.

### **1.4.2. Hipótesis específica**

Existe relación significativa entre las dimensiones de recaudación tributaria municipal y la ejecución presupuestal en la Municipalidad Provincial de Chota, 2024.



## 1.5. Justificación

Teóricamente, la recaudación tributaria municipal y la ejecución presupuestal en la MPCH se fundamenta en teorías relacionadas con la gestión financiera pública, la administración tributaria y la economía local, conceptos de eficiencia recaudatoria, equidad fiscal, y transparencia en la gestión pública son fundamentales para comprender y evaluar el desempeño del sistema tributario municipal.

Además, se justifica de manera práctica, porque el estudio tiene una relevancia significativa para la MPCH y para la comunidad en general. La recaudación tributaria y ejecución presupuestal permitió identificar áreas de mejora en la gestión financiera municipal, lo que conduciría a una mayor eficiencia en la asignación de recursos y en la provisión de servicios públicos a los ciudadanos.

Valorativamente se justifica en que es fundamental para fortalecer la gestión financiera pública local y asegurar el desarrollo socioeconómico de la región; pues una recaudación eficiente de impuestos y una ejecución presupuestal transparente y eficaz son esenciales para financiar servicios públicos de calidad, promover el desarrollo sostenible y mejorar el bienestar de la comunidad.

Finalmente, posee justificación académica porque este estudio aporta a la economía local y contribuye nuevos datos empíricos y análisis teóricos sobre el funcionamiento de la recaudación tributaria municipal en contextos específicos, en este caso, de la MPCH.



---

---

## CAPÍTULO II

### MARCO TEÓRICO

#### 2.1. Antecedentes del problema

Hinojosa (2022) en Colombia efectuó un trabajo de grado, donde buscó desarrollar un documento que precise el análisis sobre la ejecución presupuestal del Instituto Municipal de Deporte y Recreación-IMDER. Los resultados enfatizan que hay pocos estudios en este caso a nivel local y regional, y lo que se planea hacer en los deportes municipales en el futuro, para optimizar la introducción de la actividad física de diferentes géneros, para promover la recreación y los deportes y optimizar la infraestructura deportiva. El enfoque de investigación del empleado incluyó un documento presupuestario e informe administrativo de la encuesta documental.

Este análisis fue importante porque proporciona un marco de referencia para la introducción de un presupuesto en las instituciones públicas dedicadas a los deportes, lo cual es importante para comprender la administración y la distribución de recursos en esta área. Además, el descubrimiento de la gestión de recursos y la planificación futura de conceptos útiles para aumentar la eficiencia y la eficiencia de la investigación.

Llumiluisa-Morocho et al. (2022) En Ecuador, probaron los efectos de cambio económico de la recaudación de impuestos para determinar su efecto positivo o negativo utilizando el modelo económico. Los resultados indicaron que la población total, el índice de empleo, el PIB per cápita, la presión fiscal y la inflación tienen un impacto positivo en la recaudación de impuestos, por otro lado, el índice de corrupción y la presión de impuestos cuadrados fueron negativos. Específicamente, el producto interno bruto por persona, tuvo un impacto positivo de -3 035%, mientras que el índice de corrupción tuvo un impacto negativo de -0.282% de la recopilación total de impuestos; utilizaron datos oficiales de 2000 a 2020.



Este análisis proporcionó contextos apropiados para los estudios que se centran en la investigación de políticas económicas y su impacto en la recaudación de impuestos en un escenario similar. Esto indica que el impulso de producción y la lucha contra la corrupción son elementos esenciales para aumentar la eficiencia fiscal.

Escalante (2021) realizó una investigación sobre Ecuador con el objetivo principal de evaluar el nivel de recaudación de impuestos en los estatutos de ingresos en el Municipio de Aguachica César, de acuerdo con el Acuerdo de 2006 para las directrices relacionadas con los impuestos. En el área comunitaria. Para discutir este tema, se utilizó un enfoque de alta calidad para combinar un enfoque cualitativo para comprender el estatuto de los ingresos municipales con un enfoque cuantitativo para la exploración presupuestaria durante los últimos 8 períodos contables. Los descubrimientos enfatizaron la desigualdad de la política fiscal y recomendaron actualizar el procedimiento más de acuerdo con la dinámica financiera y los requisitos de los contribuyentes.

El estudio previo hace énfasis en la administración fiscal efectiva en el progreso local, que resulta esencial para estudiar la política fiscal y su impacto en la equidad y el bienestar social en los escenarios municipales del país.

Barrera (2024), en su estudio realizado en Tarapoto, analizó la relación entre la asignación presupuestaria y el cumplimiento de los objetivos de salud del Programa Presupuestario Articulado Nutricional durante el año 2022. dentro de sus resultados muestra un promedio de ejecución presupuestaria del 92.4% y un cumplimiento de metas del 88.02%; que demuestra una relación positiva y significativa entre la ejecución del presupuesto y el logro de los objetivos de salud, con un coeficiente de correlación de  $R = 0.714$  y un valor de significancia asintótica bilateral igual a 0.000. La metodología empleada fue de tipo básica y diseño no experimental; la recolección lo han realizado mediante documentos de gestión obtenidos de la consulta amigable del Ministerio de Economía y Finanzas (MEF), utilizando la



técnica de observación y fichas de análisis documental como instrumentos de recolección de datos.

Este análisis hizo posible obtener una comprensión profunda y valiosa de la efectividad de la administración presupuestaria, que se centra en lograr los objetivos de la salud, ya que se convirtió en el componente principal para optimizar las propuestas para el enfoque de investigación.

Palomino (2022) buscó establecer la relación entre la planificación y la implementación presupuestaria del programa 0066 durante el año 2021. Los resultados muestran un avance del 55%, en planificación presupuestal y 60% en programa presupuestal. Se concluyó que existe una relación significativa entre la programación y la ejecución presupuestaria, evidenciada por un Coeficiente de correlación de Pearson de 0.963, lo cual indica una correlación positiva y muy alta con una significancia estadística ( $p < 0.01$ ). La metodología de investigación utilizada fue cuantitativa, no experimental y relacional. La muestra consistió en 20 trabajadores de la Oficina de Planeamiento y Presupuesto.

Esta tesis resaltó la importancia de una gestión presupuestaria eficiente en el éxito de las políticas públicas y la adquisición de bienes y servicios necesarios.

Fernández (2020) llevó a cabo una investigación en la Oficina de Gestión y Servicios de Salud - OGESS Alto Mayo de la región San Martín con el objetivo de determinar la relación entre la programación presupuestal y la ejecución presupuestal durante el año 2019. Los hallazgos confirman un Rho de Spearman de 0.325, lo que indica una correlación positiva baja entre las variables. Además, se verificó la hipótesis con un resultado a favor de  $p = 0.042 < 0.05$ , lo que respalda el rechazo de la hipótesis nula y la aceptación de la hipótesis alterna. La metodología utilizada fue de tipo básica, de diseño no experimental y correlacional. La población asumida fue de 40 trabajadores, seleccionando una muestra por conveniencia de 20 trabajadores.



Este estudio proporcionó una valiosa perspectiva sobre la gestión presupuestaria en la Oficina de Gestión y Servicios de Salud (OGESS) Alto Mayo, y su correlación con la ejecución presupuestal, lo cual fue relevante para esta investigación sobre la eficiencia en la gestión de recursos en instituciones de salud en entornos similares.

García (2022) realizó un estudio en la Municipalidad Distrital de Nueva Cajamarca, donde determinó que existe una relación significativa entre la recaudación tributaria y la ejecución presupuestal. Los resultados principales mostraron un Pearson de 0.919 de relación. Posteriormente, se detalla que la metodología empleada fue no experimental, correlacional. Se aplicaron dos cuestionarios.

Este estudio proporcionó una comprensión valiosa sobre la gestión presupuestaria en el ámbito municipal, lo cual fue relevante para la investigación sobre la buena eficiencia en la gestión de recursos en entidades gubernamentales locales.

Alberca (2023) llevó a cabo una investigación en la Municipalidad Provincial de Jaén con el objetivo de determinar la relación entre la recaudación tributaria y la ejecución presupuestal durante el año 2021. Como resultados relevantes, se encontró que el nivel de recaudación tributaria fue clasificado como medio por el 43.33% de los encuestados, mientras que el nivel de ejecución presupuestal fue considerado bajo por el 40% de los participantes. Se concluyó que la recaudación tributaria se relaciona directa y significativamente con la ejecución presupuestal de la Municipalidad Provincial de Jaén en 2021, respaldado por un coeficiente de correlación Rho de 0.932 y una significancia de 0.000. Metodológicamente, el trabajo adoptó un enfoque cuantitativo con un diseño no experimental de corte transversal y un nivel descriptivo correlacional. La muestra estuvo compuesta por 30 trabajadores, y para la recolección de datos se utilizó la técnica de encuesta con un instrumento de cuestionario.

Este estudio proporcionó una comprensión valiosa sobre la ejecución presupuestaria ya que emplea las mismas variables del presente estudio.



Neyra (2020) llevó a cabo un estudio en la Municipalidad Provincial de Cajabamba, donde analizó la ejecución del gasto durante el año 2018. Como resultado relevante, se encontró que la eficacia de la ejecución del gasto en ese año fue poco favorable. El saldo obtenido representó solo el 25.93% del total del presupuesto (S/ 31'368,927.00). Esta situación afectó el cumplimiento de los objetivos institucionales, principalmente en la ejecución de proyectos de inversión, donde la asignación del presupuesto tiene un mayor impacto social. Posteriormente, se detalla que el tipo de investigación fue descriptivo y el diseño utilizado fue no experimental - transversal. La técnica empleada fue el análisis documental, mediante la ficha documental.

La tesis precedente proporcionó una comprensión valiosa de la gestión del gasto en una Municipalidad, de este modo resultó relevante para esta investigación sobre todo en la parte metodológica ya que permitió elegir el instrumento adecuado.

## **2.2. Bases teóricas científicas**

### **2.2.1. *Recaudación tributaria***

**Teoría de la Hacienda Pública.** Esta teoría propuesta por Musgrave y Musgrave (1994), quienes aluden que el papel del Estado tiene como actividad económica y financiera, particularmente el origen, la gestión y los efectos de los ingresos y gastos públicos; además analiza cómo el Estado obtiene recursos mediante impuestos, tasas, contribuciones y cómo los utiliza para financiar bienes y servicios colectivos, corregir fallas de mercado y promover la equidad social. Desde esta perspectiva, la recaudación tributaria no solo se concibe como un mecanismo de financiamiento, sino también como una herramienta que permite al Estado intervenir en la economía para estabilizar ciclos económicos, redistribuir ingresos y generar bienestar general.



### 2.2.2. *Ejecución presupuestal*

**Teoría Keynesiana.** Esta teoría propuesta por Keynes (1943), sostiene que el nivel de producción y empleo de una economía depende principalmente de la demanda agregada, es decir, del gasto total realizado por los consumidores, las empresas y el Estado, a diferencia de la visión clásica que asumía que los mercados se autorregulan y tienden al pleno empleo que, cuando la demanda es insuficiente pueden producirse crisis y desempleo prolongado, por lo que el Estado debe intervenir mediante políticas fiscales expansivas, como aumentar la ejecución del presupuesto o reducir impuestos, para estimular la actividad económica.

### 2.3. **Bases normativas**

Art. 2 de la Ley Orgánica de Municipalidades – Ley N° 27972 (2003), señala que las municipalidades provinciales y distritales son los órganos de gobierno promotores del desarrollo local, con personería jurídica de derecho público y plena capacidad para el cumplimiento de sus fines.

Art. 5 de la Ley de Presupuesto del Sector Público para el Año Fiscal 2024 - Ley N° 43610 (2023), establece que los titulares de las entidades públicas, el jefe de la oficina de presupuesto y el jefe de la oficina de administración, o los que hagan sus veces en el pliego presupuestario, son responsables de la debida aplicación de lo dispuesto en la presente ley, en el marco del Principio de Legalidad.

Art. 8 de la Ley General del Sistema Nacional de Presupuesto - Ley N° 28411 (2004), establece que el presupuesto constituye el instrumento de gestión del Estado que permite a las entidades lograr sus objetivos y metas contenidas en su Plan Operativo Institucional (POI). Asimismo, es la expresión cuantificada, conjunta y sistemática de los gastos a atender durante el año fiscal, por cada una de las Entidades que forman parte del Sector Público y refleja los ingresos que financian dichos gastos.



## 2.4. Definición de términos básicos

**Acceso a la información:** El acceso a la información son los derechos esenciales que los ciudadanos necesitan para obtener e investigar la información pública relevante sobre la administración y las decisiones de las autoridades gubernamentales, promoviendo la transparencia, la responsabilidad y el papel efectivo de sus ciudadanos (Prado et al., 2023).

**Cumplimiento de plazos:** Cumplir con los plazos implica seguir los tiempos determinados para completar tareas, proyectos o responsabilidades, de acuerdo con lo estipulado o regulado, asegurando de esta manera que las actividades planificadas se realicen puntualmente (Oliveira y Hernández, 2023).

**Cumplimiento de presupuestos:** El cumplimiento de los presupuestos requiere manejar y emplear los recursos económicos de acuerdo con lo que se ha aprobado en el presupuesto, evitando que haya desviaciones y garantizando una administración eficiente y responsable de los recursos públicos (Oliveira y Hernández, 2023).

**Descuentos:** Las disminuciones son la reducción en el monto total de una deuda impositiva que se presentan como un incentivo para fomentar el pago puntual de los impuestos o como un reconocimiento a los contribuyentes que cumplen, con el fin de alentar el cumplimiento voluntario de las responsabilidades fiscales (García et al., 2022).

**Fraccionamiento:** La fragmentación de pagos es la aprobación que reciben los contribuyentes para repartir el saldo de una obligación fiscal en varias secciones, lo que hace más accesible su pago al dividir la suma total en intervalos más convenientes (García et al., 2022).

**Información financiera:** Los informes financieros constan de un conjunto de cifras y anotaciones contables que ofrecen información sobre la situación económica y financiera de una empresa, abarcando ingresos, costos, activos, pasivos y desempeño operativo, siendo



---

esencial para la toma de decisiones estratégicas y la transparencia en la gestión financiera (Espinoza et al., 2022).

**Multas:** Las sanciones son tarifas financieras aplicadas a las personas que no cumplen con sus responsabilidades fiscales, ya sea porque no saldan sus impuestos en los plazos indicados, porque proporcionan datos incorrectos o porque violan disposiciones relacionadas con el sistema tributario (Roldan, 2020).

**Obligaciones Tributarias.** Son los deberes legales que recaen sobre personas físicas y jurídicas para contribuir al financiamiento del Estado y de los gobiernos locales mediante el pago de impuestos y otras contribuciones establecidas por la legislación fiscal (Roldan, 2020).

**Participación Ciudadana.** Es el proceso mediante el cual los individuos ejercen su derecho a intervenir en la toma de decisiones públicas, expresando sus opiniones, intereses y preocupaciones en asuntos de relevancia para la comunidad, contribuyendo así al fortalecimiento de la democracia y la gobernanza inclusiva (Espinoza et al., 2022).



---

---

## CAPÍTULO III

### MARCO METODOLÓGICO

#### 3.1. Método de investigación

Los métodos utilizados en la presente investigación fueron el hipotético-deductivo, que permitió establecer hipótesis basadas en la teoría y luego fueron contrastadas con los datos recolectados en la MPCH, partiendo de un contexto general a lo particular (Bernal, 2010). En esa misma conjetura se empleó el método analítico, con que se descompuso la variable en dimensiones e indicadores adecuados con la teoría que permitió la medición de las variables. Por último, se aplicó el método sintético que permitió sintetizar en un resumen toda la estructura de la investigación en el resumen.

#### 3.2. Tipo de investigación

La investigación se trató de un estudio de tipo básica, ya que no existe intervención del investigador para la aplicación práctica de la literatura, también se enmarca dentro del nivel relacional, ya que solo busco establecer la relación entre las variables sin dependencia casual (Hernández-Sampieri y Mendoza, 2018), además el estudio se situado en una investigación de campo a que los datos tuvieron que ser obtenidos con la aplicación de la encuesta a los trabajadores del a Municipalidad de Chota.

#### 3.3. Diseño de investigación

La investigación empleó un diseño no experimental, lo que implica que las variables no fueron manipuladas deliberadamente, sino observadas en su contexto natural (Bernal, 2016). Se utilizó un enfoque transversal, en el cual la recolección de datos se realizó en un solo momento en el tiempo, proporcionando una instantánea de la situación actual de la recaudación tributaria y la ejecución presupuestal en la MPCH. Este diseño permitió evaluar la relación entre las variables en un punto específico, facilitando el análisis correlacional sin interferir en los procesos estudiados.



### 3.4. Operacionalización de variables

**Tabla 1**

*Operacionalización de variables*

<b>Variable</b>	<b>Definición conceptual</b>	<b>Dimensiones</b>	<b>Indicadores</b>
Recaudación tributaria	Esta teoría propuesta por Musgrave y Musgrave (1994), quienes aluden que el papel del Estado tiene como actividad económica y financiera, particularmente el origen, la gestión y los efectos de los ingresos y gastos públicos; además analiza cómo el Estado obtiene recursos mediante impuestos, tasas, contribuciones y cómo los utiliza para financiar bienes y servicios colectivos, corregir fallas de mercado y promover la equidad social. Desde esta perspectiva, la recaudación tributaria no solo se concibe como un mecanismo de financiamiento, sino también como una herramienta que permite al Estado intervenir en la economía para estabilizar ciclos económicos, redistribuir ingresos y generar bienestar general.	Actualización del catastro	Frecuencia de actualización
		Educación y sensibilización	Obligaciones tributarias Campañas de sensibilización
		Facilidades de pago	Medios de pago Fraccionamiento
		Incentivos y sanciones	Descuentos multas
			Capacitaciones
			Mejora en la gestión



Variable	Definición conceptual	Dimensiones	Indicadores
Ejecución presupuestal	Esta teoría propuesta por Keynes (1943), sostiene que el nivel de producción y empleo de una economía depende principalmente de la demanda agregada, es decir, del gasto total realizado por los consumidores, las empresas y el Estado, a diferencia de la visión clásica que asumía que los mercados se autorregulan y tienden al pleno empleo que, cuando la demanda es insuficiente pueden producirse crisis y desempleo prolongado, por lo que el Estado debe intervenir mediante políticas fiscales expansivas, como aumentar la ejecución del presupuesto o reducir impuestos, para estimular la actividad económica.	Planificación participativa	Asambleas vecinales Participación ciudadana
		Transparencia y rendición de cuentas	Información financiera Acceso a la información
		Monitoreo y evaluación	Cumplimiento de plazos Cumplimiento de presupuestos
		Priorización de proyectos	Impacto social Impacto económico

### 3.5. Población, muestra, muestreo y unidad de análisis

#### 3.5.1. Población

La población de este estudio fue constituida por 30 colaboradores involucrados en el año 2024. Esto incluyó al personal administrativo y técnico de la municipalidad que participa en los procesos de gestión tributaria y presupuestal.

#### 3.5.2. Muestra

La muestra del estudio estuvo compuesta por los 30 colaboradores involucrados en la recaudación tributaria y la ejecución presupuestal de la MPCH en el año 2024.



### **3.5.3. Muestreo**

El muestreo que se utilizó fue de tipo censo ya que se consideró a todos los colaboradores involucrados en la recaudación tributaria y la ejecución presupuestal de la MPCH en el año 2024.

### **3.5.4. Unidad de análisis**

La unidad de análisis de este estudio fue cada colaborador involucrado con las variables analizadas en la MPCH.

## **3.6. Técnicas e instrumentos de recolección de datos**

### **3.6.1. Técnicas de recolección de datos**

Se empleó la encuesta, la cual permitió obtener información directa y sistemática de los funcionarios municipales (Arias, 2020). La encuesta se administró de manera presencial para facilitar la participación y garantizar una cobertura amplia

### **3.6.2. Instrumentos de recolección de datos**

El método instrumento para la recolección de información consistió en un cuestionario bien definido con preguntas evaluadas a través de una escala Likert de cinco categorías, este cuestionario incluye varias afirmaciones relacionadas con los factores en estudio, como el nivel de entendimiento de las responsabilidades fiscales, la percepción sobre la efectividad en la gestión del presupuesto y el grado de satisfacción con los servicios ofrecidos por el municipio.

Para asegurar una adecuada validez de los cuestionarios se realizó promediando las opiniones de los expertos con el V de Aiken, cuyos resultados fueron de 0.984 y 0.979 para las respectivas variables.

La fiabilidad de los cuestionarios se logró aplicando el Alpha de Cronbach a una muestra piloto de 10 sujetos, cuyos valores obtenidos fueron de 0.822 y 0.849 para las respectivas variables, quedando denotado de esta manera que los instrumentos creados



aseguran la validez y confiabilidad para ser aplicados a toda la muestra (Hernández-Sampieri y Mendoza, 2018).

### **3.7. Procesamiento y análisis de datos**

#### **3.7.1. *Procesamiento de datos***

El procesamiento de datos se realizó en Excel y SPSS se efectuaron rigurosas verificaciones de coherencia y procesos de depuración de los datos; la información fue clasificada y organizada en grupos y variables pertinentes, garantizando su adecuada estructuración para facilitar un análisis preciso y eficiente.

#### **3.7.2. *Análisis de datos***

Se empleó el análisis descriptivo y posteriormente, se emplearon análisis correlacionales para investigar las relaciones entre las variables de recaudación tributaria y ejecución presupuestal. La significancia estadística de las correlaciones fue evaluada, y se utilizaron gráficos y tablas para visualizar los resultados.

### **3.8. Aspectos éticos y rigor científico**

Los aspectos éticos del estudio se garantizaron mediante el respeto absoluto a la privacidad y confidencialidad de los participantes (Hernández et al., 2014). Se obtuvo consentimiento informado de todos los encuestados, explicándoles claramente el propósito del estudio, el uso de los datos y sus derechos a retirarse en cualquier momento sin repercusiones. Los datos recolectados fueron anonimizados para proteger la identidad de los participantes, y se aseguraron de que los resultados se reporten de manera agregada sin identificar a individuos específicos. Además, se garantizó que la información se utilice exclusivamente para fines de investigación académica y no se divulgó a terceros sin autorización.

El rigor científico del estudio fue mantenido mediante la aplicación de metodologías de investigación validadas y el uso de instrumentos confiables y válidos. Se siguieron



---

procedimientos estandarizados para la recolección, procesamiento y análisis de datos, minimizando sesgos y errores.



## CAPÍTULO IV

### RESULTADOS Y DISCUSIÓN

#### 4.1. Análisis e interpretación de resultados

**Tabla 2**

*Baremos para ambas variables*

Niveles	Baremo
Bajo	[16 - 37]
Regular	[38 - 59]
Alto	[60 - 80]

La tabla 1 muestra la distribución de la variable agrupada en 3 intervalos de clase, donde aquellos sujetos que acumulen un puntaje de 16-37 se considera bajo, aquellos que acumulen un puntaje de 38-59 puntos se considera regular y aquellos que acumulen un puntaje de 60-80 puntos se considera alto.

**Figura 1**

*Nivel de recaudación tributaria*

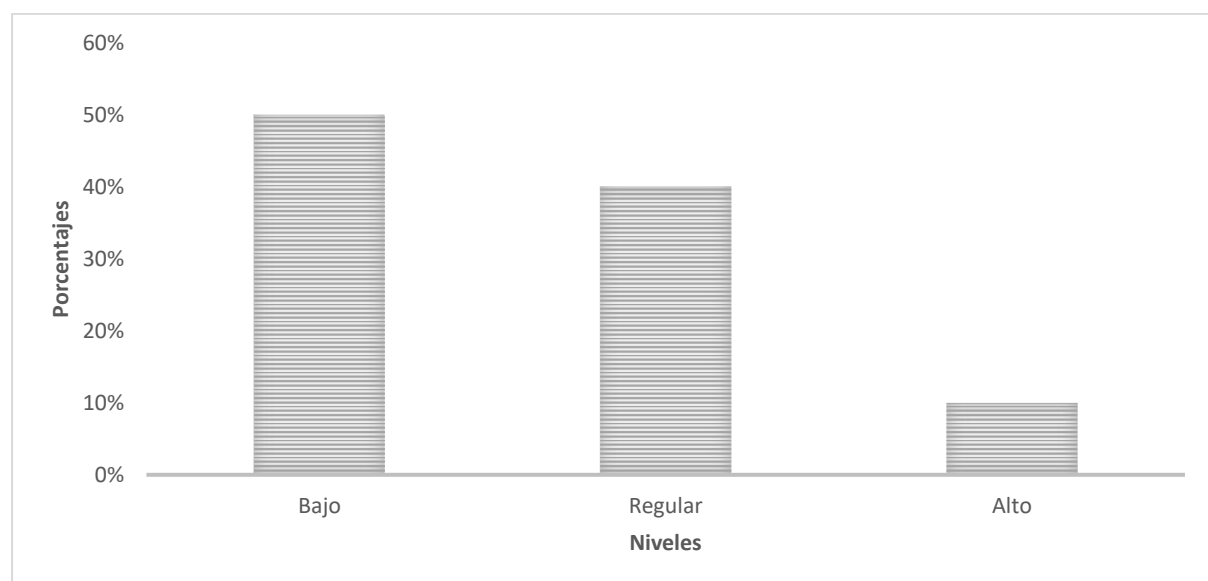

La figura 1 muestra los niveles de recaudación tributaria en la MPCH, del cual el 50% de los encuestados lo percibe como bajo, el 40% lo percibe como regular y solo el 10% lo percibe como alto.

## Figura 2

### *Nivel de ejecución presupuestal*

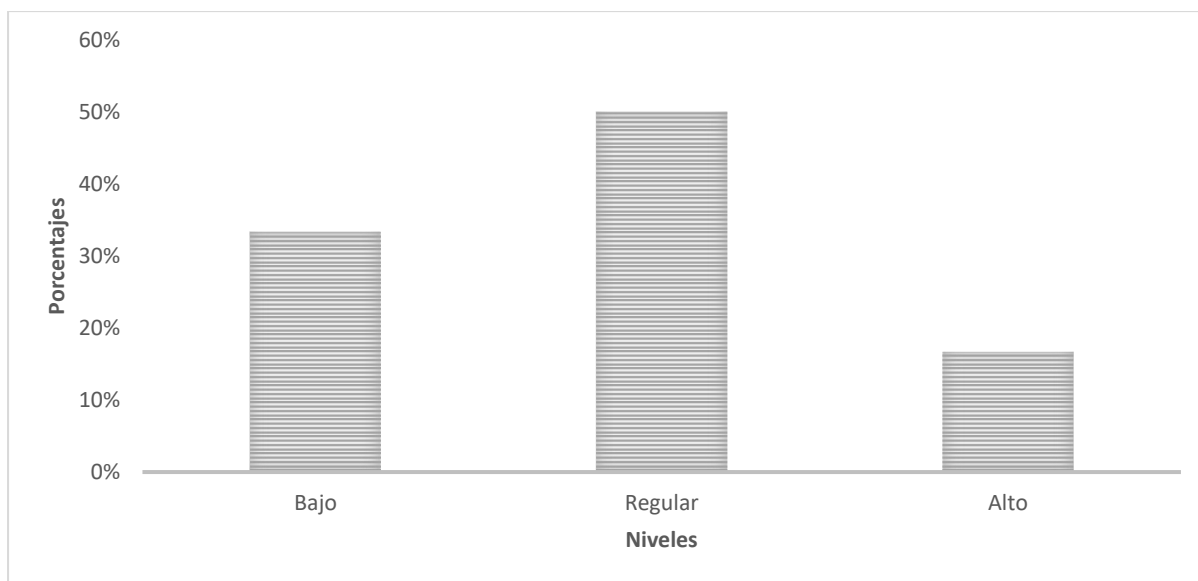

La figura 2 muestra los niveles de ejecución presupuestal en la MPCH, del cual el 33% de los encuestados lo percibe como bajo, el 50% lo percibe como regular y solo el 17% lo percibe como alta.

## 4.2. Contrastación de hipótesis

Para la contrastación de hipótesis se utilizó el coeficiente de correlación de Spearman ( $\rho$ ), el cual constituye una prueba estadística no paramétrica que permite medir la fuerza y dirección de la asociación monótona entre dos variables ordinales o cuando los datos no cumplen con los supuestos de normalidad. A diferencia del coeficiente de Pearson, Spearman se basa en los rangos y no en los valores originales, por lo que no requiere que las variables tengan una distribución normal ni que la relación sea lineal, lo cual lo hace adecuado para investigaciones con escalas ordinales o datos asimétricos (Sheskin, 2003).



### Hipótesis general

H1: Existe relación significativa entre la recaudación tributaria municipal y la ejecución presupuestal en la Municipalidad Provincial de Chota, 2024.

H0: No existe relación significativa entre la recaudación tributaria municipal y la ejecución presupuestal en la Municipalidad Provincial de Chota, 2024.

**Tabla 3**

*Correlaciones por variables*

		Recaudación tributaria	Ejecución presupuestal
Rho de Spearman	Recaudación tributaria	Coefficiente de correlación 1,000	,784**
		Sig. (bilateral)	,000
		N	30
	Ejecución presupuestal	Coefficiente de correlación ,784**	1,000
		Sig. (bilateral)	,000
		N	30

\*\* . La correlación es significativa en el nivel 0,01 (bilateral).

La tabla 3 muestra la relación entre la recaudación tributaria y la ejecución presupuestal, donde con una significancia de 0,000 se acepta la H1 que indica que existe relación significativa entre la recaudación tributaria municipal y la ejecución presupuestal en la MPCH, 2024.

### Hipótesis Específica

H1: Existe relación significativa entre las dimensiones de recaudación tributaria municipal y la ejecución presupuestal en la Municipalidad Provincial de Chota, 2024.

H0: No existe relación significativa entre las dimensiones de recaudación tributaria municipal y la ejecución presupuestal en la Municipalidad Provincial de Chota, 2024.



**Tabla 4**

*Correlaciones por dimensiones y variable*

		Ejecución presupuestal
Rho de Spearman Actualización del catastro	Coeficiente de correlación	,681 <sup>**</sup>
	Sig. (bilateral)	,000
	N	30
Educación y sensibilización	Coeficiente de correlación	,560 <sup>**</sup>
	Sig. (bilateral)	,001
	N	30
Facilidades de pago	Coeficiente de correlación	,683 <sup>**</sup>
	Sig. (bilateral)	,000
	N	30
Incentivos y sanciones	Coeficiente de correlación	,781 <sup>**</sup>
	Sig. (bilateral)	,000
	N	30
Mejora en la gestión	Coeficiente de correlación	,645 <sup>**</sup>
	Sig. (bilateral)	,000
	N	30

**\*\***. La correlación es significativa en el nivel 0,01 (bilateral).

La tabla 4 muestra la relación entre las dimensiones de recaudación tributaria y la ejecución presupuestal, donde con un p-valor de 0,000 se acepta la H1 que indica que existe relación estadísticamente significativa, cuya fuerza de correlación es de 0.681 entre actualización del catastro y ejecución presupuestal; 0.560 entre educación – sensibilización y ejecución presupuestal, 0.683 entre facilidades de pago y ejecución presupuestal, 0.781 entre incentivos – sanciones y ejecución presupuestal; 0.645 entre mejora en la gestión y ejecución presupuestal.



### 4.3. Discusión de resultados

Los resultados de la presente investigación demuestran que existe una relación significativa entre la recaudación tributaria y la ejecución presupuestal en la MPCH; evidenciado con un valor Rho de Spearman de 0.784, mismo que según los rangos de interpretación establecidos, este coeficiente corresponde a una correlación positiva alta; eso significa que aumentos en la recaudación tributaria tienden a asociarse con aumentos en la ejecución presupuestal. Dicho hallazgo es consistente con el resultado de García (2022), quien encontró una correlación de Pearson de 0.919 entre estas variables, asimismo, Alberca (2023) también mostró una relación significativa entre recaudación tributaria y ejecución presupuestal, respaldada por un coeficiente de correlación Rho de 0.932, lo cual refuerza la tendencia observada en esta investigación.

En cuanto al primer objetivo específico, en la Figura 1 muestra que en la PMCH existe un nivel bajo de recaudación tributaria, que representa el 50%. Estos resultados muestran que la recaudación tributaria enfrenta desafíos significativos, y las percepciones mayoritariamente negativas reflejan una necesidad de mejorar los mecanismos de recaudación. Este hallazgo es consistente con el estudio de Escalante (2021), quien también encontró amplias discrepancias en el cumplimiento de responsabilidades fiscales en el municipio de Aguachica, Ecuador, afectando el desarrollo de proyectos locales.

En cuanto al segundo objetivo específico, la Figura 2 muestra que en la MPCH existe un nivel regular de ejecución presupuestal, que representa el 50%, esto significa que la ejecución presupuestal de la municipalidad no es óptima, con una mayoría de los encuestados indicando niveles regulares y bajos. Este resultado es similar al estudio de Hinojosa (2022) en Colombia, que destacó la falta de eficiencia en la ejecución de proyectos deportivos debido a limitaciones en la planificación y gestión de recursos. Igualmente, en la investigación de Fernández (2020) en la OGESS Alto Mayo, se encontró una correlación positiva baja entre la



programación y la ejecución presupuestal, sugiriendo que problemas similares de planificación y asignación de recursos pueden estar afectando la ejecución presupuestal en la MPCH.

Respecto al tercer objetivo específico, se encontró que existe relación estadísticamente significativa entre las dimensiones de la recaudación tributaria (Actualización del catastro, Educación y sensibilización, Facilidades de pago, Incentivos y sanciones, Mejora en la gestión) y la variable ejecución presupuestal, cuya fuerza de correlación es de 0.681 entre actualización del catastro y ejecución presupuestal; 0.560 entre educación – sensibilización y ejecución presupuestal, 0.683 entre facilidades de pago y ejecución presupuestal, 0.781 entre incentivos – sanciones y ejecución presupuestal; 0.645 entre Mejora en la gestión y ejecución presupuestal.

Hallazgos que guardan similitud con el estudio de Palomino (2022) quien evidencia un Coeficiente de correlación de Pearson de 0.963, entre programación presupuestaria y la ejecución presupuestal. Asimismo, tiene poco vínculo con el estudio de Fernández (2020) que encontró un Rho de Spearman de 0.325, entre programación presupuestal y ejecución presupuestal. De este modo queda denotado que la variable ejecución presupuestal está relacionada con otras variables de estudio.



---

---

## CONCLUSIONES

Respecto al objetivo general, se concluye que existe una relación significativa entre la recaudación tributaria municipal y la ejecución presupuestal en la MPCH durante el año 2024. La correlación positiva (Rho de Spearman = 0.784) indica una alta correlación entre las variables.

En cuanto al primer objetivo específico, se concluyó que el nivel de recaudación municipal en la MPCH durante el 2024 fue percibido mayoritariamente como bajo por el 50% de los encuestados y como regular por el 40%, lo que evidencia deficiencias en los mecanismos de recaudación tributaria. Solo el 10% percibió el nivel de recaudación como alto, lo que resalta la necesidad de mejorar la eficiencia en la gestión tributaria de la entidad.

En cuanto al segundo objetivo específico, se concluyó que el nivel de ejecución presupuestal en la MPCH durante el 2024 fue regular por el 50% y bajo el 33%, lo que refleja una ejecución presupuestal ineficiente y solo el 17% lo percibió como alto.

En cuanto al tercer objetivo específico, se concluyó que existe relación significativa entre las dimensiones de recaudación tributaria (actualización del catastro, educación y sensibilización, facilidades de pago, incentivos y sanciones, mejora en la gestión) y la variable ejecución presupuestal.



---

---

## RECOMENDACIONES

A la gerencia municipal asegurar que las proyecciones de ingresos tributarios sean realistas y que la formulación del presupuesto de gastos se base directamente en esas proyecciones, garantizando una coordinación constante y fluida entre las áreas de tal modo que cada incremento en la recaudación se refleje directamente en una mayor capacidad de inversión y gasto público eficiente, y viceversa.

A la gerencia municipal modernizar y fortalecer los mecanismos de recaudación tributaria, mediante la actualización y simplificación de los procedimientos administrativos para el contribuyente, y la capacitación constante del personal de rentas en atención al ciudadano y nuevas tecnologías para incrementar los niveles de recaudación.

Al alcalde provincial, sincerar y priorizar el presupuesto en actividades y proyectos de impacto, así como realizar una reingeniería del capital humano en la parte técnica y profesional de tal manera que la ejecución presupuestal responda directamente al nivel de ingresos, garantizando la sostenibilidad fiscal y el impacto económico social.

Finalmente, al gerente municipal, actualizar constantemente los instrumentos legales de recaudación fiscal, así como realizar una buena planificación de la ejecución presupuestal, generando que la entidad sea autogestionaria y productiva.



## REFERENCIAS

- Alberca Castillo, B. Y. (2023). *Recaudación tributaria y su relación con la ejecución presupuestal en la Municipalidad Provincial de Jaén, 2021*. [Tesis de pregrado, Universidad Nacional de Cajamarca]. Repositorio UNC. <http://repositorio.unc.edu.pe/handle/20.500.14074/6112>
- Arias, J. L. (2020). *Técnicas e instrumentos de investigación científica*. Enfoques Consulting EIRL. <http://repositorio.concytec.gob.pe/handle/20.500.12390/2238>
- Barrera, R. A. (2024). *Ejecución presupuestal y cumplimiento de metas sanitarias del programa presupuestal articulado nutricional, Hospital II-2 Tarapoto 2022*. [Tesis de pregrado, Universidad César Vallejo]. Repositorio UCV. <https://hdl.handle.net/20.500.12692/133546>
- Bernal, C. A. (2010). *Metodología de la investigación* (Tercera). Pearson Educación.
- Bernal, C. A. (2016). *Metodología De La Investigación* (4ta ed.). [https://www.academia.edu/44228601/Metodologia\\_De\\_La\\_Investigaci%C3%B3n\\_Bernal\\_4ta\\_edicion](https://www.academia.edu/44228601/Metodologia_De_La_Investigaci%C3%B3n_Bernal_4ta_edicion)
- Bravo Vilela, L. I., & Sánchez Dávila, D. K. (2021). Gestión municipal en el desarrollo local de la provincia de Mariscal Cáceres. *Ciencia Latina Revista Científica Multidisciplinar*, 5(4), 6388-6426. [https://doi.org/10.37811/cl\\_rcm.v5i4.776](https://doi.org/10.37811/cl_rcm.v5i4.776)
- Camargo, A. C., & Magnoni, A. F. (2020). Consumo Digital y Participación Ciudadana: La Perspectiva de la Juventud Partidaria Brasileña. *Tsafiqui - Revista Científica en Ciencias Sociales*, 15, Article 15. <https://doi.org/10.29019/tsafiqui.v11i15.786>
- Cárdenas, M. J. L., & Murcia, A. P. (2019). El marco lógico: Ejemplo de uso en lineamientos para la planificación y la gestión turística municipal en Soacha (Colombia). *Revista Espacios*, 40(1), 20-35. <https://www.revistaespacios.com/a19v40n01/a19v40n01p20.pdf>
- Casiano Inga, D. A., & Cueva Vega, E. (2020). Gestión municipal, niveles de percepción y confianza: el caso para el distrito de Chachapoyas, Amazonas (Perú) 2019. *ACADEMO Revista De Investigación En Ciencias Sociales Y Humanidades*, 7(2), 157–165. Recuperado a partir de <https://revistacientifica.uamericana.edu.py/index.php/academo/article/view/403>
- Dorantes, R. L. (2009). La recaudación tributaria en México. *Revista IUS*, 3(23), Article 23. <https://doi.org/10.35487/rius.v3i23.2009.192>
- Escalante, U. (2021). *Eficiencia en el recaudo de los impuestos establecidos en el estatuto de rentas en el Municipio de Aguachica Cesar*. [Tesis de grado, Universidad de Santo Tomas]. Repositorios Latinoamericanos. <http://hdl.handle.net/11634/34869>



- Espinoza, K. X. L., Carranza, L. G. S., Cardenas, J. T., y Salazar, I. Y. V. (2022). Factores que influyen en intención de uso de tecnología: medios de pago móvil en tiendas retail de lima metropolitana. *Transdisciplinary Human Education*, 6(11), Article 11. <https://doi.org/10.55364/the.Vol6.Iss11.152>
- Fernández Mera, J. (2020). *Programación presupuestal y ejecución presupuestal de la OGESS Alto Mayo de la región San Martín, 2019*. [Tesis de maestría, Universidad Cesar Vallejo]. Repositorio UCV. <https://hdl.handle.net/20.500.12692/48711>
- Gamboa Suárez, A. A., Hernández Suárez, C. A., & Ramírez Leal, P. (2021). Gestión pública en una ciudad fronteriza colombiana: La mirada de sus habitantes. *Revista de ciencias sociales*, 27(Extra 4), 521–533. <https://dialnet.unirioja.es/servlet/articulo?codigo=8145538>
- García Cotrina, E. (2022). *Recaudación tributaria y ejecución presupuestal en la Municipalidad Distrital de Nueva Cajamarca, 2021*. [Tesis de grado, Universidad César Vallejo]. Repositorio Institucional - UCV. <https://repositorio.ucv.edu.pe/handle/20.500.12692/81366>
- García, E. M. C., Pinaloza, D. V. R., Barragán, C. A. A., y Sosa, G. L. H. S. G. L. H. (2022). Estrategias tributarias para minimizar sanciones por incumplimiento de tributos en las farmacias de la ciudad de Guaranda, 2022. *Ciencias Sociales y Económicas*, 6(2), Article 2. <https://doi.org/10.18779/csye.v6i2.585>
- Hanson, J. O., Schuster, R., Strimas-Mackey, M., y Bennett, J. R. (2019). Optimality in prioritizing conservation projects. *Methods in Ecology and Evolution*, 10(10), 1655–1663. <https://doi.org/10.1111/2041-210X.13264>
- Hernández, R., Fernández, C., y Baptista Lucio, P. (2014). *Metodología de la Investigación (Sexta)*. McGRAW-HILL. [https://www.academia.edu/32697156/Hern%C3%A1ndez\\_R\\_2014\\_Metodologia\\_de\\_la\\_Investigacion](https://www.academia.edu/32697156/Hern%C3%A1ndez_R_2014_Metodologia_de_la_Investigacion)
- Hernández-Sampieri, R., y Mendoza, C. P. (2018). *Metodología de la investigación: Las rutas: cuantitativa, cualitativa y mixta*. Mc Graw Hill educación. <http://repositorio.uasb.edu.bo/handle/54000/1292>
- Hinojosa Murillo, D. J. (2022). *Análisis de la ejecución presupuestal del instituto de deportes y recreación municipal de Apartadó en el año 2020*. [Tesis de grado, universidad Cooperativa de Colombia]. Repositorio Institucional. <https://hdl.handle.net/20.500.12494/46147>
- Keynes, M. J. (1943). *Teoría general de la ocupación, el interés y el dinero* (2da. Ed.). Fondo de Cultura Económica.



- [http://www.iunma.edu.ar/doc/MB/lic\\_historia\\_mat\\_bibliografico/Fundamentos%20de%20Econom%C3%ADa%20Pol%C3%ADtica/Teor%C3%ADa%20general%20de%20la%20ocupaci%C3%B3n,%20el%20inter%C3%A9s%20y%20el%20dinero%20-%20John%20Maynard%20Keynes.pdf](http://www.iunma.edu.ar/doc/MB/lic_historia_mat_bibliografico/Fundamentos%20de%20Econom%C3%ADa%20Pol%C3%ADtica/Teor%C3%ADa%20general%20de%20la%20ocupaci%C3%B3n,%20el%20inter%C3%A9s%20y%20el%20dinero%20-%20John%20Maynard%20Keynes.pdf)
- Ley N° 28411. (2004). Ley General del Sistema Nacional de Presupuesto. <https://www.gob.pe/institucion/congreso-de-la-republica/normas-legales/229463-28411>
- Ley N° 43610 (2023). Ley de Presupuesto del Sector Público para el Año Fiscal 2024. <https://cdn.www.gob.pe/uploads/document/file/5527359/43610-ley-de-presupuesto-publico-2024-publicacion-el-peruano.pdf>
- Ley N° 27972. (2003). Ley Orgánica de Municipalidades. Diario Oficial El Peruano. [https://www.mef.gob.pe/capacita/anexos/ley\\_27972.pdf](https://www.mef.gob.pe/capacita/anexos/ley_27972.pdf)
- Livia, K. X., Inga, M. E. R., Aguirre, C., Barriga, J. E. C., y Reátegui, R. (2021). Contaminación del aire por partículas sedimentables en domicilios en la zona urbana de la Provincia de Leoncio Prado, Departamento de Huánuco. *Revista Científica Pakamuros*, 9(4), Article 4. <https://doi.org/10.37787/3tx86g70>
- Llumiluisa-Morocho, R., Solórzano-Matamoros, K., y Davila-Herrera, J. (2022). Efecto de las variables macroeconómicas sobre la recaudación tributaria en Ecuador, periodo 2000 a 2020. *Digital Publisher CEIT*. [https://www.593dp.com/index.php/593\\_Digital\\_Publisher/article/view/1023](https://www.593dp.com/index.php/593_Digital_Publisher/article/view/1023)
- López, J. M. T. (2021). El concepto de educación: La confluencia de criterios de definición, orientación formativa temporal y actividad común como núcleo de contenido de su significado. *Revista Boletín Redipe*, 10(6), Article 6. <https://doi.org/10.36260/rbr.v10i6.1312>
- López, J. R., y Martín, E. C. (2013). La Gestión de Calidad en las Administraciones Públicas Españolas. Balance y perspectivas. *Gestión y Análisis de Políticas Públicas*, 91–108. <https://doi.org/10.24965/gapp.v0i10.10120>
- More, A. E. (2021). Imposición óptima y descentralización fiscal: El caso del IRPF. *Investigaciones Regionales - Journal of Regional Research*, 49, 29–44. <https://doi.org/10.38191/iirr-jorr.21.001>
- Musgrave, R.A. y Musgrave, P.B. (1994). *Hacienda Publica Teórica y Aplicada* (5ta ed.). McGraw-Hill. <https://periferiaactiva.wordpress.com/wp-content/uploads/2016/04/musgrave-r-musgrave-p-hacienda-pc3bablica-tec3b3rica-y-aplicada-caps-4-6-12-13-27-28.pdf>



- Neyra Llajaruna, C. L. (2020). *La ejecución presupuestal en la Municipalidad Provincial de Cajabamba—2018*. [Tesis de grado, Universidad Señor de Sipán]. Repositorio USS. <https://hdl.handle.net/20.500.12802/6707>
- Oliveira, M. F. P. de, & Hernández, G. (2023). Gobierno abierto, gobernanza y desarrollo sostenible: Una visión en la era post covid-19. *REVISTA QUAESTIO IURIS*, 16(1), Article 1. <https://doi.org/10.12957/rqi.2023.66173>
- Ortiz Pinilla, J., & Ortiz Rico, A. F. (2021). ¿Pearson y Spearman, coeficientes intercambiables?. *Comunicaciones En Estadística*, 14(1), 53-63. <https://doi.org/10.15332/23393076.6769>
- Palomino, R. (2022). *Programación presupuestaria y ejecución presupuestal del programa presupuestal 0066 en la Universidad Nacional Autónoma de Tayacaja, 2021*. [Tesis de grado, Universidad César Vallejo]. Repositorio UCV. <https://hdl.handle.net/20.500.12692/109452>
- Prado, P., Gamarra, Á., Rodríguez, L., Brettler, J., Farrell, M., Girola, M. E., Malcolm, T., Martínez, R., Molina, V., Moran, A. E., Neupane, D., Rosende, A., Valdés González, Y., Mukhtar, Q., y Ordunez, P. (2023). Plataforma de monitoreo y evaluación para HEARTS en las Américas: Hacia la mejora de los programas de control de la hipertensión a nivel poblacional en la atención primaria de salud. *Revista Panamericana de Salud Pública*, 47, 1. <https://doi.org/10.26633/RPSP.2023.90>
- Quispe, Y. H., Ghiggo, F. G. B., Pereda, S. C. M., y Portocarrero, J. del P. C. (2021). Gestión Pública Y Ejecución Del Presupuesto Participativo En Los Gobiernos Regionales En El Perú. *Revista Iberoamericana de la Educación*. <https://doi.org/10.31876/ie.vi.92>
- Roldan, P. (2020). Multa—Qué es, definición y concepto | 2023 | Economipedia. <https://economipedia.com/definiciones/multa.html>
- Sánchez, E. (2020). ¿puede la nueva gestión pública fortalecer la transparencia gubernamental?: el caso de la gestión del desempeño. *Revista De Gestión Pública*, 2(2), 383. <https://doi.org/10.22370/rgp.2013.2.2.2315>
- Sanz, P. P. (2023). Las Administraciones Públicas ante el nuevo régimen de coordinación entre el Registro de la Propiedad y el Catastro. *Cuadernos de Derecho Local*. <https://doi.org/10.61521/cuadernosderecholocal.40.702>
- Sheskin, D. J. (2003). Handbook of parametric and nonparametric statistical procedures (3rd ed.). *Chapman & Hall/CRC*. <https://doi.org/10.1201/9781420036268>
- Stiglitz, J. E. (2015). In praise of frank ramsey's contribution to the theory of taxation. *The Economic Journal*, 125(583), 235-268. <https://doi.org/10.1111/eoj.12187>



- Torres, Á. C. P. (2022). Las Generalidades sobre la gestión tributaria como factor potenciador sobre la calidad de vida de la población: Generalidades. *Sapientia Technological*, 3(2), Article 2. <https://doi.org/10.58515/005RSPT>
- Vega, J. S., Torres, A. O., y Naime, F. Y. S. (2023). Tendencias y ciclos comunes en América del Norte, a partir del TLCAN: Tendencias y ciclos comunes en América del Norte, a partir del TLCAN. *Brazilian Journal of Business*, 5(1), 19–39. <https://doi.org/10.34140/bjbv5n1-002>
- Zhao, J. (2022). Comprehensive Budget Execution Performance Evaluation of Companies Incorporating EVA Unsupervised Learning Model. *Mobile Information Systems*, 2022, e5921443. <https://doi.org/10.1155/2022/5921443>

**ANEXOS**

**Anexo 1. Matriz de consistencias.**

<b>Título:</b> Recaudación tributaria municipal y ejecución presupuestal en la Municipalidad Provincial de Chota, 2024										
<b>Formulación</b>	<b>Objetivo</b>	<b>Hipótesis</b>	<b>Variables, dimensiones e indicadores</b>							
<p>¿Cuál es la relación entre la recaudación tributaria municipal y la ejecución presupuestal en la Municipalidad Provincial de Chota, 2024?</p> <ul style="list-style-type: none"> <li>• ¿Cuál es el nivel de recaudación en la Municipalidad Provincial de Chota, 2024?</li> <li>• ¿Cuál es el nivel de ejecución presupuestal en la Municipalidad Provincial de Chota, 2024?</li> <li>• ¿Qué relación existe entre las dimensiones de recaudación tributaria municipal y la ejecución presupuestal en la Municipalidad Provincial de Chota, 2024?</li> </ul>	<p>Determinar la relación entre la recaudación tributaria municipal y la ejecución presupuestal en la Municipalidad Provincial de Chota, 2024.</p> <ul style="list-style-type: none"> <li>• Conocer el nivel de recaudación municipal en la Municipalidad Provincial de Chota, 2024.</li> <li>• Conocer el nivel de ejecución presupuestal en la Municipalidad Provincial de Chota, 2024.</li> <li>• Determinar la relación entre las dimensiones de recaudación tributaria municipal y la ejecución presupuestal en la Municipalidad Provincial de Chota, 2024.</li> </ul>	<p>Existe relación significativa entre la recaudación tributaria municipal y la ejecución presupuestal en la Municipalidad Provincial de Chota, 2024.</p> <ul style="list-style-type: none"> <li>• Existe relación significativa entre las dimensiones de recaudación tributaria municipal y la ejecución presupuestal en la Municipalidad Provincial de Chota, 2024.</li> </ul>	<b>Recaudación tributaria</b>				Ordinal	Bajo Regular Alto		
			<b>Dimensiones</b>	<b>Indicadores</b>	<b>Ítems</b>					
			Actualización del catastro	Frecuencia de actualización	1,2					
			Educación y sensibilización	Obligaciones tributarias	3					
				Campañas de sensibilización	4					
			Facilidades de pago	Medios de pago	5,6					
				Fraccionamiento	7,8					
			Incentivos y sanciones	Descuentos	9,10					
				Multas	11,12					
			Mejora en la gestión	Capacitaciones	13,14					
				Tiempo en los tramites	15,16					
			<b>Ejecución presupuestal</b>							
			Planificación participativa	Asambleas vecinales	1,2					
				Participación ciudadana	3,4					
			Transparencia y rendición de cuentas	Información financiera	5,6					
Acceso a la información	7,8									
Monitoreo y evaluación	Cumplimiento de plazos	9,10								
	Cumplimiento de presupuestos	11,12								
Priorización de proyectos	Impacto social	13,14								
	Impacto económico	15,16								

<b>Alcance, tipo y diseño de investigación</b>	<b>Población y Muestra</b>	<b>Técnica e instrumento</b>	<b>Estadístico a utilizar</b>
<p><b>Alance:</b> Correlacional</p> <p><b>Tipo:</b> Básica</p> <p><b>Diseño:</b> No experimental - transversal</p>	<p><b>Población:</b> 30 colaboradores</p> <p><b>Muestra:</b> 30 colaboradores</p> <p><b>Muestreo:</b> censo</p>	<p><b>Técnica:</b> encuesta</p> <p><b>Instrumento:</b> cuestionario</p>	<p>Rho de Spearman</p>

## Anexo 2. Instrumento 1

### Cuestionario de recaudación tributaria

Estimado/a participante, responda el presente cuestionario según la calificación siguiente:

Totalmente en desacuerdo = TD	En desacuerdo = D	Neutral = N	De acuerdo = A	Totalmente de acuerdo = TA
-------------------------------	-------------------	-------------	----------------	----------------------------

Preguntas	TD	D	N	A	TA
1. ¿Considera que las campañas de sensibilización son efectivas para promover el pago oportuno de impuestos?					
2. ¿Cree que el proceso de actualización del catastro municipal es transparente y preciso?					
3. ¿Siente que las facilidades de pago ofrecidas por la municipalidad son adecuadas para las necesidades de los contribuyentes?					
4. ¿Está satisfecho con los descuentos ofrecidos por la municipalidad por el pago puntual de impuestos?					
5. ¿Considera que la capacitación del personal municipal en temas tributarios es suficiente?					
6. ¿Encuentra que el proceso de resolución de trámites tributarios es ágil y eficiente?					
7. ¿Opina que la información sobre obligaciones tributarias proporcionada por la municipalidad es clara y comprensible?					
8. ¿Cree que la cantidad de multas aplicadas por morosidad es justa y proporcional?					
9. ¿Considera que la tecnología utilizada en la gestión tributaria municipal es adecuada y actualizada?					
10. ¿Siente que se promueve suficientemente la participación ciudadana en la gestión tributaria municipal?					
11. ¿Está satisfecho con la accesibilidad de los servicios tributarios ofrecidos por la municipalidad?					
12. ¿Cree que existen incentivos suficientes para fomentar el cumplimiento de obligaciones tributarias?					
13. ¿Encuentra que la atención al cliente en las oficinas tributarias municipales es adecuada?					
14. ¿Opina que la información sobre los beneficios fiscales disponibles es clara y fácilmente accesible?					
15. ¿Está de acuerdo en que el proceso de recaudación tributaria municipal es transparente y equitativo para todos los contribuyentes?					
16. ¿Considera que la recaudación tributaria municipal contribuye al desarrollo local de manera efectiva?					

## Anexo 2. Instrumento 2

### Cuestionario de ejecución presupuestal

Estimado/a participante, responda el presente cuestionario según la calificación siguiente.

Totalmente en desacuerdo = TD	En desacuerdo = D	Neutral = N	De acuerdo = A	Totalmente de acuerdo = TA
-------------------------------	-------------------	-------------	----------------	----------------------------

Preguntas	TD	D	N	A	TA
1. ¿Cree que los recursos del presupuesto municipal se asignan equitativamente entre los diferentes sectores de la comunidad?					
2. ¿Considera que la planificación participativa se refleja en la distribución de los recursos presupuestarios?					
3. ¿Encuentra que la ejecución de proyectos municipales se realiza dentro de los plazos establecidos?					
4. ¿Está satisfecho con la transparencia en la asignación y uso de los recursos presupuestarios municipales?					
5. ¿Opina que se priorizan adecuadamente los proyectos de inversión pública en el presupuesto municipal?					
6. ¿Considera que se fomenta suficientemente la participación ciudadana en la planificación y ejecución de proyectos municipales?					
7. ¿Cree que se garantiza la calidad en la ejecución de obras y servicios municipales con los recursos presupuestarios disponibles?					
8. ¿Encuentra que la rendición de cuentas sobre el uso de los fondos municipales es clara y comprensible?					
9. ¿Opina que se cumplen adecuadamente los objetivos y metas establecidos en el presupuesto municipal?					
10. ¿Está de acuerdo en que la ejecución presupuestal municipal contribuye al bienestar de la comunidad de manera efectiva?					
11. ¿Cree que se evalúa de manera periódica el impacto de los proyectos financiados por el presupuesto municipal?					
12. ¿Considera que los criterios para la asignación de recursos en el presupuesto municipal son transparentes y justos?					
13. ¿Está satisfecho con la eficiencia en la gestión de los recursos financieros municipales?					
14. ¿Opina que se optimizan adecuadamente los recursos presupuestarios municipales para maximizar su impacto?					
15. ¿Encuentra que se garantiza la equidad en el acceso a los servicios municipales con los recursos presupuestarios disponibles?					
16. ¿Considera que la ejecución presupuestal municipal es un reflejo fiel de las necesidades y prioridades de la comunidad?					

### Anexo 3. Validación de instrumentos

#### Ficha de validación de contenido

##### I. Introducción:

A continuación, se le hace llegar el cuestionario, matriz de operacionalización de variables y matriz de consistencia. Por lo que se le solicita que tenga a bien evaluar el instrumento que permitirá recoger la información para tesis denominada: Recaudación tributaria municipal y ejecución presupuestal en la Municipalidad Provincial de Chota, 2024. De ser caso, hacer las sugerencias para realizar las correcciones pertinentes.

##### II. Instrucciones

Los criterios de validación de contenido son:

<b>Suficiencia</b> (pertenecer a la dimensión)	<b>Claridad</b> (se comprende fácilmente)	<b>Coherencia</b> (tiene relación con el indicador)	<b>Relevancia</b> (es esencial incluirlo)
---	--	--	--

Donde 1=de acuerdo y 0=en desacuerdo.

<b>VARIABLE: RECAUDACION TRIBUTARIA</b>	<b>Suficiencia</b>	<b>Claridad</b>	<b>Coherencia</b>	<b>Relevancia</b>	<b>Observaciones</b>
1. ¿Considera que las campañas de sensibilización son efectivas para promover el pago oportuno de impuestos?	1	1	1	1	
2. ¿Cree que el proceso de actualización del catastro municipal es transparente y preciso?	1	1	1	1	
3. ¿Siente que las facilidades de pago ofrecidas por la municipalidad son adecuadas para las necesidades de los contribuyentes?	1	1	1	1	
4. ¿Está satisfecho con los descuentos ofrecidos por la municipalidad por el pago puntual de impuestos?	1	1	1	1	
5. ¿Considera que la capacitación del personal municipal en temas tributarios es suficiente?	1	1	1	1	
6. ¿Encuentra que el proceso de resolución de trámites tributarios es ágil y eficiente?	1	1	1	1	
7. ¿Opina que la información sobre obligaciones tributarias proporcionada por la municipalidad es clara y comprensible?	1	1	1	1	
8. ¿Cree que la cantidad de multas aplicadas por morosidad es justa y proporcional?	1	1	1	1	
9. ¿Considera que la tecnología utilizada en la gestión tributaria municipal es adecuada y actualizada?	1	1	1	1	
10. ¿Siente que se promueve suficientemente la participación ciudadana en la gestión tributaria municipal?	1	1	1	1	
11. ¿Está satisfecho con la accesibilidad de los servicios tributarios ofrecidos por la municipalidad?	1	1	1	1	

12. ¿Cree que existen incentivos suficientes para fomentar el cumplimiento de obligaciones tributarias?	1	1	1	1	
13. ¿Encuentra que la atención al cliente en las oficinas tributarias municipales es adecuada?	1	1	1	1	
14. ¿Opina que la información sobre los beneficios fiscales disponibles es clara y fácilmente accesible?	1	1	1	1	
15. ¿Está de acuerdo en que el proceso de recaudación tributaria municipal es transparente y equitativo para todos los contribuyentes?	1	1	1	1	
16. ¿Considera que la recaudación tributaria municipal contribuye al desarrollo local de manera efectiva?	1	1	1	1	

<b>VARIABLE: EJECUCIÓN PRESUPUESTAL</b>	<b>Suficiencia</b>	<b>Claridad</b>	<b>Coherenci</b>	<b>Relevancia</b>	<b>Observaciones</b>
1. ¿Cree que los recursos del presupuesto municipal se asignan equitativamente entre los diferentes sectores de la comunidad?	1	1	1	1	
2. ¿Considera que la planificación participativa se refleja en la distribución de los recursos presupuestarios?	1	1	1	1	
3. ¿Encuentra que la ejecución de proyectos municipales se realiza dentro de los plazos establecidos?	1	1	1	1	
4. ¿Está satisfecho con la transparencia en la asignación y uso de los recursos presupuestarios municipales?	1	1	1	1	
5. ¿Opina que se priorizan adecuadamente los proyectos de inversión pública en el presupuesto municipal?	1	1	1	1	
6. ¿Considera que se fomenta suficientemente la participación ciudadana en la planificación y ejecución de proyectos municipales?	1	1	1	1	
7. ¿Cree que se garantiza la calidad en la ejecución de obras y servicios municipales con los recursos presupuestarios disponibles?	1	1	1	1	
8. ¿Encuentra que la rendición de cuentas sobre el uso de los fondos municipales es clara y comprensible?	1	1	1	1	
9. ¿Opina que se cumplen adecuadamente los objetivos y metas establecidos en el presupuesto municipal?	1	1	1	1	
10. ¿Está de acuerdo en que la ejecución presupuestal municipal contribuye al bienestar de la comunidad de manera efectiva?	1	1	1	1	
11. ¿Cree que se evalúa de manera periódica el impacto de los proyectos financiados por el presupuesto municipal?	1	1	1	1	

12. ¿Considera que los criterios para la asignación de recursos en el presupuesto municipal son transparentes y justos?	1	1	1	1	
13. ¿Está satisfecho con la eficiencia en la gestión de los recursos financieros municipales?	1	1	1	1	
14. ¿Opina que se optimizan adecuadamente los recursos presupuestarios municipales para maximizar su impacto?	1	1	1	1	
15. ¿Encuentra que se garantiza la equidad en el acceso a los servicios municipales con los recursos presupuestarios disponibles?	1	1	1	1	
16. ¿Considera que la ejecución presupuestal municipal es un reflejo fiel de las necesidades y prioridades de la comunidad?	1	1	1	1	

### III. Datos del experto:

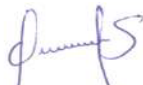
<b>Apellidos y nombres</b>	Oscar Tarrillo Saldaña
<b>DNI</b>	46836132
<b>Grado académico</b>	Doctor en gestión pública y gobernabilidad
<b>Años de experiencia</b>	6
<b>Institución</b>	Universidad Nacional Autónoma de Chota
<b>Cargo</b>	Docente
<b>Fecha</b>	01/05/2024
<b>Firma</b>	 <hr style="border-top: 1px dashed black;"/> <p><i>Dr. Oscar Tarrillo Saldaña</i> Mat. 02-9178</p>

## Ficha de validación de contenido

### I. Introducción:

A continuación, se le hace llegar el cuestionario, matriz de operacionalización de variables y matriz de consistencia. Por lo que se le solicita que tenga a bien evaluar el instrumento que permitirá recoger la información para tesis denominada: Recaudación tributaria municipal y ejecución presupuestal en la Municipalidad Provincial de Chota, 2024. De ser caso, hacer las sugerencias para realizar las correcciones pertinentes.

### II. Instrucciones

Los criterios de validación de contenido son:

<b>Suficiencia</b> (perteneciente a la dimensión)	<b>Claridad</b> (se comprende fácilmente)	<b>Coherencia</b> (tiene relación con el indicador)	<b>Relevancia</b> (es esencial incluirlo)
--	--	--	--

Donde 1=de acuerdo y 0=en desacuerdo.

<b>VARIABLE: RECAUDACION TRIBUTARIA</b>	<b>Suficiencia</b>	<b>Claridad</b>	<b>Coherenci</b>	<b>Relevancia</b>	<b>Observaciones</b>
1. ¿Considera que las campañas de sensibilización son efectivas para promover el pago oportuno de impuestos?	1	1	1	1	
2. ¿Cree que el proceso de actualización del catastro municipal es transparente y preciso?	1	1	1	1	
3. ¿Siente que las facilidades de pago ofrecidas por la municipalidad son adecuadas para las necesidades de los contribuyentes?	1	1	1	1	
4. ¿Está satisfecho con los descuentos ofrecidos por la municipalidad por el pago puntual de impuestos?	1	1	1	1	
5. ¿Considera que la capacitación del personal municipal en temas tributarios es suficiente?	1	1	1	1	
6. ¿Encuentra que el proceso de resolución de trámites tributarios es ágil y eficiente?	1	1	1	1	
7. ¿Opina que la información sobre obligaciones tributarias proporcionada por la municipalidad es clara y comprensible?	1	1	1	1	
8. ¿Cree que la cantidad de multas aplicadas por morosidad es justa y proporcional?	1	1	1	1	
9. ¿Considera que la tecnología utilizada en la gestión tributaria municipal es adecuada y actualizada?	1	1	1	1	
10. ¿Siente que se promueve suficientemente la participación ciudadana en la gestión tributaria municipal?	1	1	1	1	
11. ¿Está satisfecho con la accesibilidad de los servicios tributarios ofrecidos por la municipalidad?	1	1	1	1	

12. ¿Cree que existen incentivos suficientes para fomentar el cumplimiento de obligaciones tributarias?	1	1	1	1	
13. ¿Encuentra que la atención al cliente en las oficinas tributarias municipales es adecuada?	1	1	1	1	
14. ¿Opina que la información sobre los beneficios fiscales disponibles es clara y fácilmente accesible?	1	1	1	1	
15. ¿Está de acuerdo en que el proceso de recaudación tributaria municipal es transparente y equitativo para todos los contribuyentes?	1	1	1	1	
16. ¿Considera que la recaudación tributaria municipal contribuye al desarrollo local de manera efectiva?	1	1	1	1	

<b>VARIABLE: EJECUCIÓN PRESUPUESTAL</b>	<b>Suficiencia</b>	<b>Claridad</b>	<b>Coherenci</b>	<b>Relevancia</b>	<b>Observaciones</b>
1. ¿Cree que los recursos del presupuesto municipal se asignan equitativamente entre los diferentes sectores de la comunidad?	1	1	1	1	
2. ¿Considera que la planificación participativa se refleja en la distribución de los recursos presupuestarios?	1	1	1	1	
3. ¿Encuentra que la ejecución de proyectos municipales se realiza dentro de los plazos establecidos?	1	1	1	1	
4. ¿Está satisfecho con la transparencia en la asignación y uso de los recursos presupuestarios municipales?	1	1	1	1	
5. ¿Opina que se priorizan adecuadamente los proyectos de inversión pública en el presupuesto municipal?	1	1	1	1	
6. ¿Considera que se fomenta suficientemente la participación ciudadana en la planificación y ejecución de proyectos municipales?	1	1	1	1	
7. ¿Cree que se garantiza la calidad en la ejecución de obras y servicios municipales con los recursos presupuestarios disponibles?	1	1	1	1	
8. ¿Encuentra que la rendición de cuentas sobre el uso de los fondos municipales es clara y comprensible?	1	1	1	1	
9. ¿Opina que se cumplen adecuadamente los objetivos y metas establecidos en el presupuesto municipal?	1	1	1	1	
10. ¿Está de acuerdo en que la ejecución presupuestal municipal contribuye al bienestar de la comunidad de manera efectiva?	1	1	1	1	

11. ¿Cree que se evalúa de manera periódica el impacto de los proyectos financiados por el presupuesto municipal?	1	1	1	1	
12. ¿Considera que los criterios para la asignación de recursos en el presupuesto municipal son transparentes y justos?	1	1	1	1	
13. ¿Está satisfecho con la eficiencia en la gestión de los recursos financieros municipales?	1	1	1	1	
14. ¿Opina que se optimizan adecuadamente los recursos presupuestarios municipales para maximizar su impacto?	1	1	1	1	
15. ¿Encuentra que se garantiza la equidad en el acceso a los servicios municipales con los recursos presupuestarios disponibles?	1	1	1	1	
16. ¿Considera que la ejecución presupuestal municipal es un reflejo fiel de las necesidades y prioridades de la comunidad?	1	1	1	1	

### III. Datos del experto:

<b>Apellidos y nombres</b>	Delgado Requejo Yonel
<b>DNI</b>	71622304
<b>Grado académico</b>	Maestro en Administración de Negocios - MBA
<b>Años de experiencia</b>	4
<b>Institución</b>	Universidad Nacional Autónoma de Chota
<b>Cargo</b>	Docente
<b>Fecha</b>	01/05/2024
<b>Firma</b>	

## Ficha de validación de contenido

### I. Introducción:

A continuación, se le hace llegar el cuestionario, matriz de operacionalización de variables y matriz de consistencia. Por lo que se le solicita que tenga a bien evaluar el instrumento que permitirá recoger la información para tesis denominada: Recaudación tributaria municipal y ejecución presupuestal en la Municipalidad Provincial de Chota, 2024. De ser caso, hacer las sugerencias para realizar las correcciones pertinentes.

### II. Instrucciones

Los criterios de validación de contenido son:

<b>Suficiencia</b> (perteneciente a la dimensión)	<b>Claridad</b> (se comprende fácilmente)	<b>Coherencia</b> (tiene relación con el indicador)	<b>Relevancia</b> (es esencial incluirlo)
--	--	--	--

Donde 1=de acuerdo y 0=en desacuerdo.

<b>VARIABLE: RECAUDACION TRIBUTARIA</b>	<b>Suficiencia</b>	<b>Claridad</b>	<b>Coherenci</b>	<b>Relevancia</b>	<b>Observaciones</b>
1. ¿Considera que las campañas de sensibilización son efectivas para promover el pago oportuno de impuestos?	1	1	1	1	
2. ¿Cree que el proceso de actualización del catastro municipal es transparente y preciso?	1	1	1	1	
3. ¿Siente que las facilidades de pago ofrecidas por la municipalidad son adecuadas para las necesidades de los contribuyentes?	1	1	1	1	
4. ¿Está satisfecho con los descuentos ofrecidos por la municipalidad por el pago puntual de impuestos?	1	1	1	1	
5. ¿Considera que la capacitación del personal municipal en temas tributarios es suficiente?	1	1	1	1	
6. ¿Encuentra que el proceso de resolución de trámites tributarios es ágil y eficiente?	1	1	1	1	
7. ¿Opina que la información sobre obligaciones tributarias proporcionada por la municipalidad es clara y comprensible?	1	1	1	1	
8. ¿Cree que la cantidad de multas aplicadas por morosidad es justa y proporcional?	1	1	1	1	
9. ¿Considera que la tecnología utilizada en la gestión tributaria municipal es adecuada y actualizada?	1	1	1	1	
10. ¿Siente que se promueve suficientemente la participación ciudadana en la gestión tributaria municipal?	1	1	1	1	
11. ¿Está satisfecho con la accesibilidad de los servicios tributarios ofrecidos por la municipalidad?	1	1	1	1	

12. ¿Cree que existen incentivos suficientes para fomentar el cumplimiento de obligaciones tributarias?	1	1	1	1	
13. ¿Encuentra que la atención al cliente en las oficinas tributarias municipales es adecuada?	1	1	1	1	
14. ¿Opina que la información sobre los beneficios fiscales disponibles es clara y fácilmente accesible?	1	1	1	1	
15. ¿Está de acuerdo en que el proceso de recaudación tributaria municipal es transparente y equitativo para todos los contribuyentes?	1	1	1	1	
16. ¿Considera que la recaudación tributaria municipal contribuye al desarrollo local de manera efectiva?	1	1	1	1	

<b>VARIABLE: EJECUCIÓN PRESUPUESTAL</b>	<b>Suficiencia</b>	<b>Claridad</b>	<b>Coherenci</b>	<b>Relevancia</b>	<b>Observaciones</b>
1. ¿Cree que los recursos del presupuesto municipal se asignan equitativamente entre los diferentes sectores de la comunidad?	1	1	1	1	
2. ¿Considera que la planificación participativa se refleja en la distribución de los recursos presupuestarios?	1	1	1	1	
3. ¿Encuentra que la ejecución de proyectos municipales se realiza dentro de los plazos establecidos?	1	1	1	1	
4. ¿Está satisfecho con la transparencia en la asignación y uso de los recursos presupuestarios municipales?	1	1	1	1	
5. ¿Opina que se priorizan adecuadamente los proyectos de inversión pública en el presupuesto municipal?	1	1	1	1	
6. ¿Considera que se fomenta suficientemente la participación ciudadana en la planificación y ejecución de proyectos municipales?	1	1	1	1	
7. ¿Cree que se garantiza la calidad en la ejecución de obras y servicios municipales con los recursos presupuestarios disponibles?	1	1	1	1	
8. ¿Encuentra que la rendición de cuentas sobre el uso de los fondos municipales es clara y comprensible?	1	1	1	1	
9. ¿Opina que se cumplen adecuadamente los objetivos y metas establecidos en el presupuesto municipal?	1	1	1	1	
10. ¿Está de acuerdo en que la ejecución presupuestal municipal contribuye al bienestar de la comunidad de manera efectiva?	1	1	1	1	
11. ¿Cree que se evalúa de manera periódica el impacto de los proyectos financiados por el presupuesto municipal?	1	1	1	1	

12. ¿Considera que los criterios para la asignación de recursos en el presupuesto municipal son transparentes y justos?	1	1	1	1	
13. ¿Está satisfecho con la eficiencia en la gestión de los recursos financieros municipales?	1	1	1	1	
14. ¿Opina que se optimizan adecuadamente los recursos presupuestarios municipales para maximizar su impacto?	1	1	1	1	
15. ¿Encuentra que se garantiza la equidad en el acceso a los servicios municipales con los recursos presupuestarios disponibles?	1	1	1	1	
16. ¿Considera que la ejecución presupuestal municipal es un reflejo fiel de las necesidades y prioridades de la comunidad?	1	1	1	1	

### III. Datos del experto:

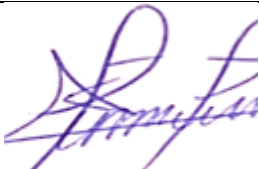
<b>Apellidos y nombres</b>	Artemio Fernández Gástelo
<b>DNI</b>	42317365
<b>Grado académico</b>	Magister en gestión pública
<b>Años de experiencia</b>	27
<b>Institución</b>	Universidad Nacional Autónoma de Chota
<b>Cargo</b>	Docente
<b>Fecha</b>	01/05/2024
<b>Firma</b>	 <div style="border: 1px solid black; padding: 2px; width: fit-content; margin: 0 auto;"> <p style="margin: 0;">MTRO. ARTEMIO FERNANDEZ GASTELO  Colegiatura N° 04-1548  Docente UNACH</p> </div>

#### Anexo 4: Estadístico de validez

##### V de Aiken del Cuestionario de recaudación tributaria

Marque en la casilla en valor que corresponde a cada opción acorde al cumplimiento de cada afirmación, de la siguiente forma: 1) Si cumple, 0) No cumple

Ítems	Indicadores	Juez 1	Juez 2	Juez 3	Suma	V de Aiken	Promedio V de Aiken
1. ¿Considera que las campañas de sensibilización son efectivas para promover el pago oportuno de impuestos?	El ítem está claramente redactado	1.00	1.00	1.00	3.00	1.00	1.00
	El ítem es comprensible	1.00	1.00	1.00	3.00	1.00	
	El ítem es apropiado teóricamente	1.00	1.00	1.00	3.00	1.00	
	El ítem ayuda medir la variable de investigación	1.00	1.00	1.00	3.00	1.00	
2. ¿Cree que el proceso de actualización del catastro municipal es transparente y preciso?	El ítem está claramente redactado	1.00	1.00	1.00	3.00	1.00	1.00
	El ítem es comprensible	1.00	1.00	1.00	3.00	1.00	
	El ítem es apropiado teóricamente	1.00	1.00	1.00	3.00	1.00	
	El ítem ayuda medir la variable de investigación	1.00	1.00	1.00	3.00	1.00	
3. ¿Siente que las facilidades de pago ofrecidas por la municipalidad son adecuadas para las necesidades de los contribuyentes?	El ítem está claramente redactado	1.00	1.00	1.00	3.00	1.00	1.00
	El ítem es comprensible	1.00	1.00	1.00	3.00	1.00	
	El ítem es apropiado teóricamente	1.00	1.00	1.00	3.00	1.00	
	El ítem ayuda medir la variable de investigación	1.00	1.00	1.00	3.00	1.00	
4. ¿Está satisfecho con los descuentos ofrecidos por la municipalidad por el pago puntual de impuestos?	El ítem está claramente redactado	1.00	1.00	1.00	3.00	1.00	1.00
	El ítem es comprensible	1.00	1.00	1.00	3.00	1.00	
	El ítem es apropiado teóricamente	1.00	1.00	1.00	3.00	1.00	
	El ítem ayuda medir la variable de investigación	1.00	1.00	1.00	3.00	1.00	
5. ¿Considera que la capacitación del personal municipal en temas tributarios es suficiente?	El ítem está claramente redactado	1.00	1.00	1.00	3.00	1.00	1.00
	El ítem es comprensible	1.00	1.00	1.00	3.00	1.00	
	El ítem es apropiado teóricamente	1.00	1.00	1.00	3.00	1.00	
	El ítem ayuda medir la variable de investigación	1.00	1.00	1.00	3.00	1.00	

Ítems	Indicadores	Juez 1	Juez 2	Juez 3	Suma	V de Aiken	Promedio V de Aiken
6. ¿Encuentra que el proceso de resolución de trámites tributarios es ágil y eficiente?	El ítem está claramente redactado	1.00	1.00	1.00	3.00	1.00	1.00
	El ítem es comprensible	1.00	1.00	1.00	3.00	1.00	
	El ítem es apropiado teóricamente	1.00	1.00	1.00	3.00	1.00	
	El ítem ayuda medir la variable de investigación	1.00	1.00	1.00	3.00	1.00	
7. ¿Opina que la información sobre obligaciones tributarias proporcionada por la municipalidad es clara y comprensible?	El ítem está claramente redactado	1.00	1.00	1.00	3.00	1.00	1.00
	El ítem es comprensible	1.00	1.00	1.00	3.00	1.00	
	El ítem es apropiado teóricamente	1.00	1.00	1.00	3.00	1.00	
	El ítem ayuda medir la variable de investigación	1.00	1.00	1.00	3.00	1.00	
8. ¿Cree que la cantidad de multas aplicadas por morosidad es justa y proporcional?	El ítem está claramente redactado	1.00	1.00	1.00	3.00	1.00	1.00
	El ítem es comprensible	1.00	1.00	1.00	3.00	1.00	
	El ítem es apropiado teóricamente	1.00	1.00	1.00	3.00	1.00	
	El ítem ayuda medir la variable de investigación	1.00	1.00	1.00	3.00	1.00	
9. ¿Considera que la tecnología utilizada en la gestión tributaria municipal es adecuada y actualizada?	El ítem está claramente redactado	1.00	1.00	1.00	3.00	1.00	1.00
	El ítem es comprensible	1.00	1.00	1.00	3.00	1.00	
	El ítem es apropiado teóricamente	1.00	1.00	1.00	3.00	1.00	
	El ítem ayuda medir la variable de investigación	1.00	1.00	1.00	3.00	1.00	
10. ¿Siente que se promueve suficientemente la participación ciudadana en la gestión tributaria municipal?	El ítem está claramente redactado	1.00	1.00	1.00	3.00	1.00	1.00
	El ítem es comprensible	1.00	1.00	1.00	3.00	1.00	
	El ítem es apropiado teóricamente	1.00	1.00	1.00	3.00	1.00	
	El ítem ayuda medir la variable de investigación	1.00	1.00	1.00	3.00	1.00	
11. ¿Está satisfecho con la accesibilidad de los servicios tributarios ofrecidos por la municipalidad?	El ítem está claramente redactado	1.00	1.00	1.00	3.00	1.00	1.00
	El ítem es comprensible	1.00	1.00	1.00	3.00	1.00	
	El ítem es apropiado teóricamente	1.00	1.00	1.00	3.00	1.00	
	El ítem ayuda medir la variable de investigación	1.00	1.00	1.00	3.00	1.00	

Ítems	Indicadores	Juez 1	Juez 2	Juez 3	Suma	V de Aiken	Promedio V de Aiken
12. ¿Cree que existen incentivos suficientes para fomentar el cumplimiento de obligaciones tributarias?	El ítem está claramente redactado	1.00	1.00	1.00	3.00	1.00	0.75
	El ítem es comprensible	1.00	1.00	1.00	0.00	0.00	
	El ítem es apropiado teóricamente	1.00	1.00	1.00	3.00	1.00	
	El ítem ayuda medir la variable de investigación	1.00	1.00	1.00	3.00	1.00	
13. ¿Encuentra que la atención al cliente en las oficinas tributarias municipales es adecuada?	El ítem está claramente redactado	1.00	1.00	1.00	3.00	1.00	1.00
	El ítem es comprensible	1.00	1.00	1.00	3.00	1.00	
	El ítem es apropiado teóricamente	1.00	1.00	1.00	3.00	1.00	
	El ítem ayuda medir la variable de investigación	1.00	1.00	1.00	3.00	1.00	
14. ¿Opina que la información sobre los beneficios fiscales disponibles es clara y fácilmente accesible?	El ítem está claramente redactado	1.00	1.00	1.00	3.00	1.00	1.00
	El ítem es comprensible	1.00	1.00	1.00	3.00	1.00	
	El ítem es apropiado teóricamente	1.00	1.00	1.00	3.00	1.00	
	El ítem ayuda medir la variable de investigación	1.00	1.00	1.00	3.00	1.00	
15. ¿Está de acuerdo en que el proceso de recaudación tributaria municipal es transparente y equitativo para todos los contribuyentes?	El ítem está claramente redactado	1.00	1.00	1.00	3.00	1.00	1.00
	El ítem es comprensible	1.00	1.00	1.00	3.00	1.00	
	El ítem es apropiado teóricamente	1.00	1.00	1.00	3.00	1.00	
	El ítem ayuda medir la variable de investigación	1.00	1.00	1.00	3.00	1.00	
16. ¿Considera que la recaudación tributaria municipal contribuye al desarrollo local de manera efectiva?	El ítem está claramente redactado	1.00	1.00	1.00	3.00	1.00	1.00
	El ítem es comprensible	1.00	1.00	1.00	3.00	1.00	
	El ítem es apropiado teóricamente	1.00	1.00	1.00	3.00	1.00	
	El ítem ayuda medir la variable de investigación	1.00	1.00	1.00	3.00	1.00	
<b>V de Aiken del Instrumento</b>							<b>0.984</b>

### V de Aiken del Cuestionario de ejecución presupuestal

Marque en la casilla en valor que corresponde a cada opción acorde al cumplimiento de cada afirmación, de la siguiente forma: 1) Si cumple, 0) No cumple.

Ítems	Indicadores	Juez 1	Juez 2	Juez 3	Suma	V de Aiken	Promedio V de Aiken
1. ¿Cree que los recursos del presupuesto municipal se asignan equitativamente entre los diferentes sectores de la comunidad?	El ítem está claramente redactado	1.00	1.00	1.00	3.00	1.00	1.00
	El ítem es comprensible	1.00	1.00	1.00	3.00	1.00	
	El ítem es apropiado teóricamente	1.00	1.00	1.00	3.00	1.00	
	El ítem ayuda medir la variable de investigación	1.00	1.00	1.00	3.00	1.00	
2. ¿Considera que la planificación participativa se refleja en la distribución de los recursos presupuestarios?	El ítem está claramente redactado	1.00	1.00	1.00	3.00	1.00	1.00
	El ítem es comprensible	1.00	1.00	1.00	3.00	1.00	
	El ítem es apropiado teóricamente	1.00	1.00	1.00	3.00	1.00	
	El ítem ayuda medir la variable de investigación	1.00	1.00	1.00	3.00	1.00	
3. ¿Encuentra que la ejecución de proyectos municipales se realiza dentro de los plazos establecidos?	El ítem está claramente redactado	1.00	1.00	1.00	3.00	1.00	1.00
	El ítem es comprensible	1.00	1.00	1.00	3.00	1.00	
	El ítem es apropiado teóricamente	1.00	1.00	1.00	3.00	1.00	
	El ítem ayuda medir la variable de investigación	1.00	1.00	1.00	3.00	1.00	
4. ¿Está satisfecho con la transparencia en la asignación y uso de los recursos presupuestarios municipales?	El ítem está claramente redactado	1.00	1.00	1.00	3.00	1.00	1.00
	El ítem es comprensible	1.00	1.00	1.00	3.00	1.00	
	El ítem es apropiado teóricamente	1.00	1.00	1.00	3.00	1.00	
	El ítem ayuda medir la variable de investigación	1.00	1.00	1.00	3.00	1.00	
5. ¿Opina que se priorizan adecuadamente los proyectos de inversión pública en el presupuesto municipal?	El ítem está claramente redactado	1.00	1.00	1.00	3.00	1.00	1.00
	El ítem es comprensible	1.00	1.00	1.00	3.00	1.00	
	El ítem es apropiado teóricamente	1.00	1.00	1.00	3.00	1.00	
	El ítem ayuda medir la variable de investigación	1.00	1.00	1.00	3.00	1.00	
6. ¿Considera que se fomenta	El ítem está claramente redactado	1.00	1.00	1.00	3.00	1.00	1.00

Ítems	Indicadores	Juez 1	Juez 2	Juez 3	Suma	V de Aiken	Promedio V de Aiken
suficientemente la participación ciudadana en la planificación y ejecución de proyectos municipales?	El ítem es comprensible	1.00	1.00	1.00	3.00	1.00	
	El ítem es apropiado teóricamente	1.00	1.00	1.00	3.00	1.00	
	El ítem ayuda medir la variable de investigación	1.00	1.00	1.00	3.00	1.00	
7. ¿Cree que se garantiza la calidad en la ejecución de obras y servicios municipales con los recursos presupuestarios disponibles?	El ítem está claramente redactado	1.00	1.00	1.00	3.00	1.00	1.00
	El ítem es comprensible	1.00	1.00	1.00	3.00	1.00	
	El ítem es apropiado teóricamente	1.00	1.00	1.00	3.00	1.00	
	El ítem ayuda medir la variable de investigación	1.00	1.00	1.00	3.00	1.00	
8. ¿Encuentra que la rendición de cuentas sobre el uso de los fondos municipales es clara y comprensible?	El ítem está claramente redactado	1.00	1.00	1.00	3.00	1.00	1.00
	El ítem es comprensible	1.00	1.00	1.00	3.00	1.00	
	El ítem es apropiado teóricamente	1.00	1.00	1.00	3.00	1.00	
	El ítem ayuda medir la variable de investigación	1.00	1.00	1.00	3.00	1.00	
9. ¿Opina que se cumplen adecuadamente los objetivos y metas establecidos en el presupuesto municipal?	El ítem está claramente redactado	1.00	1.00	1.00	3.00	1.00	1.00
	El ítem es comprensible	1.00	1.00	1.00	3.00	1.00	
	El ítem es apropiado teóricamente	1.00	1.00	1.00	3.00	1.00	
	El ítem ayuda medir la variable de investigación	1.00	1.00	1.00	3.00	1.00	
10. ¿Está de acuerdo en que la ejecución presupuestal municipal contribuye al bienestar de la comunidad de manera efectiva?	El ítem está claramente redactado	1.00	1.00	1.00	3.00	1.00	1.00
	El ítem es comprensible	1.00	1.00	1.00	3.00	1.00	
	El ítem es apropiado teóricamente	1.00	1.00	1.00	3.00	1.00	
	El ítem ayuda medir la variable de investigación	1.00	1.00	1.00	3.00	1.00	
11. ¿Cree que se evalúa de manera periódica el impacto de los proyectos financiados por	El ítem está claramente redactado	1.00	1.00	1.00	3.00	1.00	1.00
	El ítem es comprensible	1.00	1.00	1.00	3.00	1.00	
	El ítem es apropiado teóricamente	1.00	1.00	1.00	3.00	1.00	
	El ítem ayuda medir la variable de investigación	1.00	1.00	1.00	3.00	1.00	

Ítems	Indicadores	Juez 1	Juez 2	Juez 3	Suma	V de Aiken	Promedio V de Aiken
el presupuesto municipal?							
12. ¿Considera que los criterios para la asignación de recursos en el presupuesto municipal son transparentes y justos?	El ítem está claramente redactado	1.00	1.00	1.00	3.00	1.00	0.75
	El ítem es comprensible	1.00	1.00	1.00	0.00	0.00	
	El ítem es apropiado teóricamente	1.00	1.00	1.00	3.00	1.00	
	El ítem ayuda medir la variable de investigación	1.00	1.00	1.00	3.00	1.00	
13. ¿Está satisfecho con la eficiencia en la gestión de los recursos financieros municipales?	El ítem está claramente redactado	1.00	1.00	1.00	3.00	1.00	1.00
	El ítem es comprensible	1.00	1.00	1.00	3.00	1.00	
	El ítem es apropiado teóricamente	1.00	1.00	1.00	3.00	1.00	
	El ítem ayuda medir la variable de investigación	1.00	1.00	1.00	3.00	1.00	
14. ¿Opina que se optimizan adecuadamente los recursos presupuestarios municipales para maximizar su impacto?	El ítem está claramente redactado	1.00	1.00	1.00	3.00	1.00	1.00
	El ítem es comprensible	1.00	1.00	1.00	3.00	1.00	
	El ítem es apropiado teóricamente	1.00	1.00	1.00	3.00	1.00	
	El ítem ayuda medir la variable de investigación	1.00	1.00	1.00	3.00	1.00	
15. ¿Encuentra que se garantiza la equidad en el acceso a los servicios municipales con los recursos presupuestarios disponibles?	El ítem está claramente redactado	1.00	1.00	1.00	3.00	1.00	0.92
	El ítem es comprensible	1.00	1.00	1.00	3.00	1.00	
	El ítem es apropiado teóricamente	1.00	1.00	0.00	2.00	0.67	
	El ítem ayuda medir la variable de investigación	1.00	1.00	1.00	3.00	1.00	
16. ¿Considera que la ejecución presupuestal municipal es un reflejo fiel de las necesidades y prioridades de la comunidad?	El ítem está claramente redactado	1.00	1.00	1.00	3.00	1.00	1.00
	El ítem es comprensible	1.00	1.00	1.00	3.00	1.00	
	El ítem es apropiado teóricamente	1.00	1.00	1.00	3.00	1.00	
	El ítem ayuda medir la variable de investigación	1.00	1.00	1.00	3.00	1.00	
<b>V de Aiken del Instrumento</b>							<b>0.979</b>

## Anexo 5. Fiabilidad

ID	P1	P2	P3	P4	P5	P6	P7	P8	P9	P10	P11	P12	P13	P14	P15	P16	I1	I2	I3	I4	I5	I6	I7	I8	I9	I10	I11	I12	I13	I14	I15	I16
01	5	4	3	1	2	5	4	3	3	2	5	5	4	3	2	1	3	5	2	4	5	4	3	1	2	5	3	5	2	4	5	5
02	4	2	5	4	2	4	1	2	3	2	4	4	2	5	4	4	5	4	2	2	4	2	5	4	2	4	5	4	2	2	4	4
03	2	4	1	1	2	2	4	1	1	2	2	2	4	1	3	1	1	1	2	1	2	4	1	1	2	2	1	1	2	1	2	2
04	1	2	3	2	4	3	2	3	2	1	3	3	2	3	4	2	3	2	1	1	3	2	3	2	1	3	3	2	4	1	3	3
05	3	5	3	1	4	1	2	3	1	4	3	3	1	1	4	1	3	1	4	2	3	1	3	1	4	1	3	1	4	2	3	1
06	5	4	2	4	3	5	4	2	4	3	5	1	4	2	2	4	2	4	3	2	5	4	2	4	3	5	2	4	3	2	5	5
07	4	5	4	3	2	5	5	4	5	5	3	4	5	4	4	3	4	5	5	4	4	5	4	3	2	5	4	5	1	4	1	5
08	1	4	3	1	1	1	2	1	4	3	1	1	4	3	3	1	1	1	2	3	1	4	3	1	1	5	1	2	2	3	3	1
09	2	1	2	2	2	3	1	3	4	1	4	2	1	4	3	2	3	5	4	1	2	5	4	2	2	3	3	5	4	1	2	3
10	3	4	4	5	4	5	5	1	3	3	4	3	4	4	2	5	3	1	2	3	3	2	4	1	4	1	3	1	1	3	3	1

### Estadísticas de fiabilidad de Recaudación Tributaria

Alfa de Cronbach	N de elementos
0,822	16

### Estadísticas de fiabilidad de Ejecución Presupuestal

Alfa de Cronbach	N de elementos
0,849	16

## Anexo 6. Realidad presupuestal

Portal del MEF | Portal de Transparencia Económica

**Consulta Amigable**  
Consulta de Ejecución del Gasto

martes, 02 de abril del 2024

---

Navegador Buscar Reportes Descargas

Reiniciar Exportar Graficar
Año: 2023 | Actividades/Proyectos

¿Quién gasta?	¿En qué se gasta?			¿Con qué se financian los gastos?	¿Cómo se estructura el gasto?	¿Dónde se gasta?	¿Cuándo se hizo el gasto?				
Provincia	Categoría Presupuestal	Producto/Proyecto	Función	Tipo de Recurso	Genérica	Departamento	Trimestre	Mes			
▲ Municipalidad 050401-300578: MUNICIPALIDAD PROVINCIAL DE CHOTA				72.317.921	129.649.831	103.082.896	97.818.756	90.090.539	80.367.392	80.354.525	62.0
▲ Fuente de Financiamiento 5: RECURSOS DETERMINADOS				35.334.964	61.727.482	55.577.710	50.472.467	43.052.090	42.037.819	42.025.192	68.1
Rubro	PIA	PIM	Certificación	Compromiso Anual	Ejecución			Avance %			
○ 07: FONDO DE COMPENSACION MUNICIPAL	29.477.627	45.907.235	43.209.536	40.695.739	Atención de Compromiso Mensual	Devengado	Girado				
○ 08: IMPUESTOS MUNICIPALES	1.332.700	1.886.506	1.529.778	1.232.899	33.905.094	33.339.135	33.326.508	72.6			
○ 18: CANON Y SOBRECANON, REGALIAS, RENTA DE ADUANAS Y PARTICIPACIONES	4.524.637	13.933.741	10.838.396	8.543.829	1.232.899	1.231.649	1.231.649	65.3			
					7.914.097	7.467.035	7.467.035	53.6			

**Notas**

- Los montos están en Soles.
- La columna Avance % representa la razón del Devengado entre el PIM, expresado en porcentajes.
- A partir del 2007 se comienza a incluir información de los Gobiernos Locales. [Ver más detalles.](#)
- A partir del 2012 el programa cambia de denominación por el de división funcional, y el subprograma por el de grupo funcional.
- La información se actualiza diariamente. Última actualización: 01 de abril de 2024.

Sobre la información presentada | Estadísticas de uso

## Anexo 7. Interpretación de coeficientes de correlación de Spearman

Valor de rho	Significado
-1	Correlación negativa grande y perfecta
-0,9 a ,99	Correlación negativa muy alta
-0,7 a 0,89	Correlación negativa alta
-0,4 a 0,69	Correlación negativa moderada
-0,2 a 0,39	Correlación negativa baja
-0,01 a 0,19	Correlación negativa muy baja
0	Correlación nula
0,01 a 0,19	Correlación positiva muy baja
0,2 a 0,39	Correlación positiva baja
0,4 a 0,69	Correlación positiva moderada
0,7 a 0,89	Correlación positiva alta
0,9 a 0,99	Correlación positiva muy alta
1	Correlación positiva grande y perfecta

---